

Canon

Zoemini S



Instant Camera Printer
Brukerhåndbok

INNHOOLD

SIKKERHETSINFORMASJON	S. 3
OVERSIKT	S. 4
Medfølgende elementer	
Produktfunksjoner	
OPPSETT	S. 8
Lading	
Legg i papir	
Eksternt minne	
BRUK	S. 9-15
Slå PÅ/AV	
Ta et bilde	
Motivsøker	
Selfie-speil	
Blits og utfyllingsbelysning	
Størrelsesforhold	
Utskrift	
Fjernutløser	
Kameralyd	
Indikatorlampe	
Feilsøking	
SPESIFIKASJONER	S. 16
INSTALLERE APPEN	S. 17-18
SAMMENKOBLE MOBILENHETER OG INSTANT CAMERA PRINTER	S. 19-23
Android-sammenkobling	
iOS-sammenkobling	
Android-sammenkobling (med NFC)	
BRUKERGRENSESNITT	S. 24-33
Startskjerm	
Hovedmeny	
Smarttelefonkamera	
Bildegalleri	
Skrive ut bilder	
Redigere bilder	
Bruke mosaikkutskrift	
Bruke Montasjeutskrift	
Dele bilder	
Lagre bilder	
Sende til Mini Print	

SIKKERHETSINFORMASJON

LES FØR BRUK

Les disse instruksjonene og forholdsreglene for sikkerhet før du tar enheten i bruk.

Du finner informasjon om forskrifter og ytterligere sikkerhetsinformasjon på arket Informasjon om forskrifter og garanti, som følger med i pakken.

RMN : PP2001

Forskriftsmessig modellidentifikasjonsnummer (Regulatory Model Identification Number) er tildelt for forskriftsmessige identifikasjonsformål.

ADVARSEL

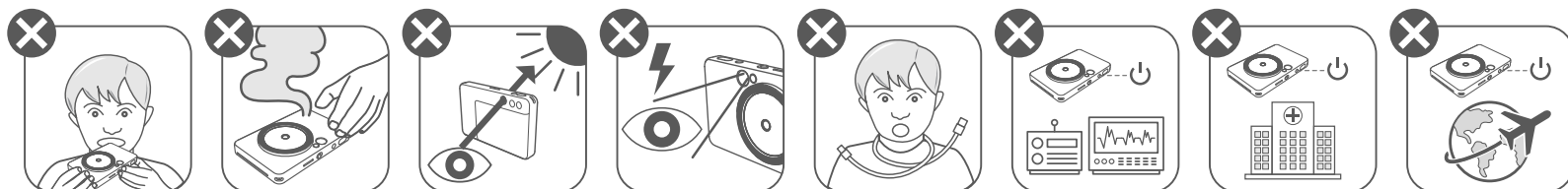

- Holdes unna barn og spedbarn. Uriktig bruk av dette produktet kan forårsake kvelning eller uhell.
- Slutt å bruke enheten umiddelbart hvis det kommer ut røyk eller merkelig lukt eller hvis enheten på annen måte oppfører seg unormalt.
- Ikke se på solen eller sterkt lys gjennom motivsøkeren eller linsen. Det kan føre til tap av syn eller synsproblemer.
- Ikke løs ut blitsen i nærheten av øynene. Det kan skade øynene.
- En stropp viklet rundt halsen på et barn kan føre til kvelning. Hvis produktet bruker en strømledning, kan den føre til kvelning hvis den ved et uhell vikles rundt halsen på et barn.
- Slå av enheten på steder der bruk av kamera er forbudt. De elektromagnetiske bølgene som kameraet sender ut, kan forstyrre driften av elektroniske instrumenter og andre enheter. Utvis forsiktighet når produktet brukes på steder der det er retsriksjoner på bruk av elektroniske enheter, som om bord i fly eller på sykehus.

FORSIKTIG

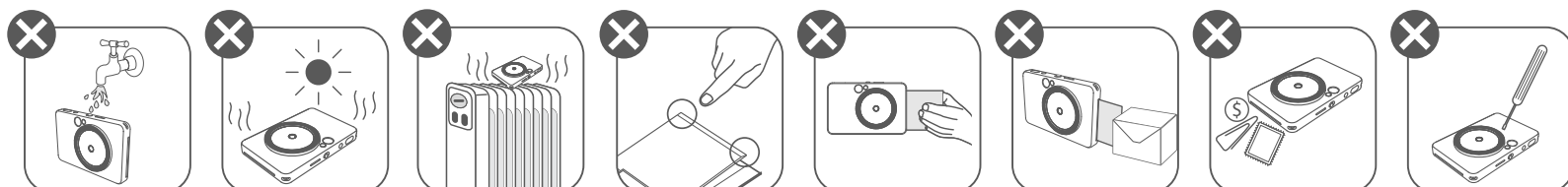

- Hvis skriveren brukes under ekstreme værforhold, er det ikke sikkert at den fungerer. La enhetens temperatur justeres til anbefalt driftstemperatur på 15° – 32°C før du prøver å skrive ut igjen.
- Ved lading må enheten være i et miljø med den anbefalte temperaturen på 15° – 32°C.
- Bruk en myk og tørr klut til å rengjøre enheten. Ikke rengjør med fuktig klut eller flyktige væsker som malingstynner.
- Hold toppdekselet lukket for å unngå at støv og andre partikler kommer inn i enheten.
- Hvis enheten ikke fungerer riktig, kontakter du forhandleren du kjøpte produktet fra, eller Canon Service & Support på <https://www.canon.no/support>.
- Batteriet må aldri utsettes for høy temperatur eller direkte varme, og det må aldri brennes.
- Elektromagnetiske forstyrrelser eller elektrostatisk utlading kan føre til at enheten ikke fungerer riktig eller at minnet går tapt eller endres. Hvis dette skulle skje, bruker du en nål eller lignende til å trykke inn tilbakestillingsknappen på undersiden av enheten.

OVERSIKT

MEDFØLGENDE ELEMENTER

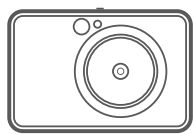

Instant
Camera Printer



Hurtigstartveiledning



Ark med
Informasjon
om forskrifter
og garanti

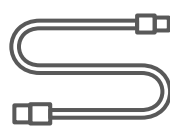

USB-kabel



CANON
ZINK™-
fotopapir (10 ark)



Håndleddstropp

PRODUKTFUNKSJONER

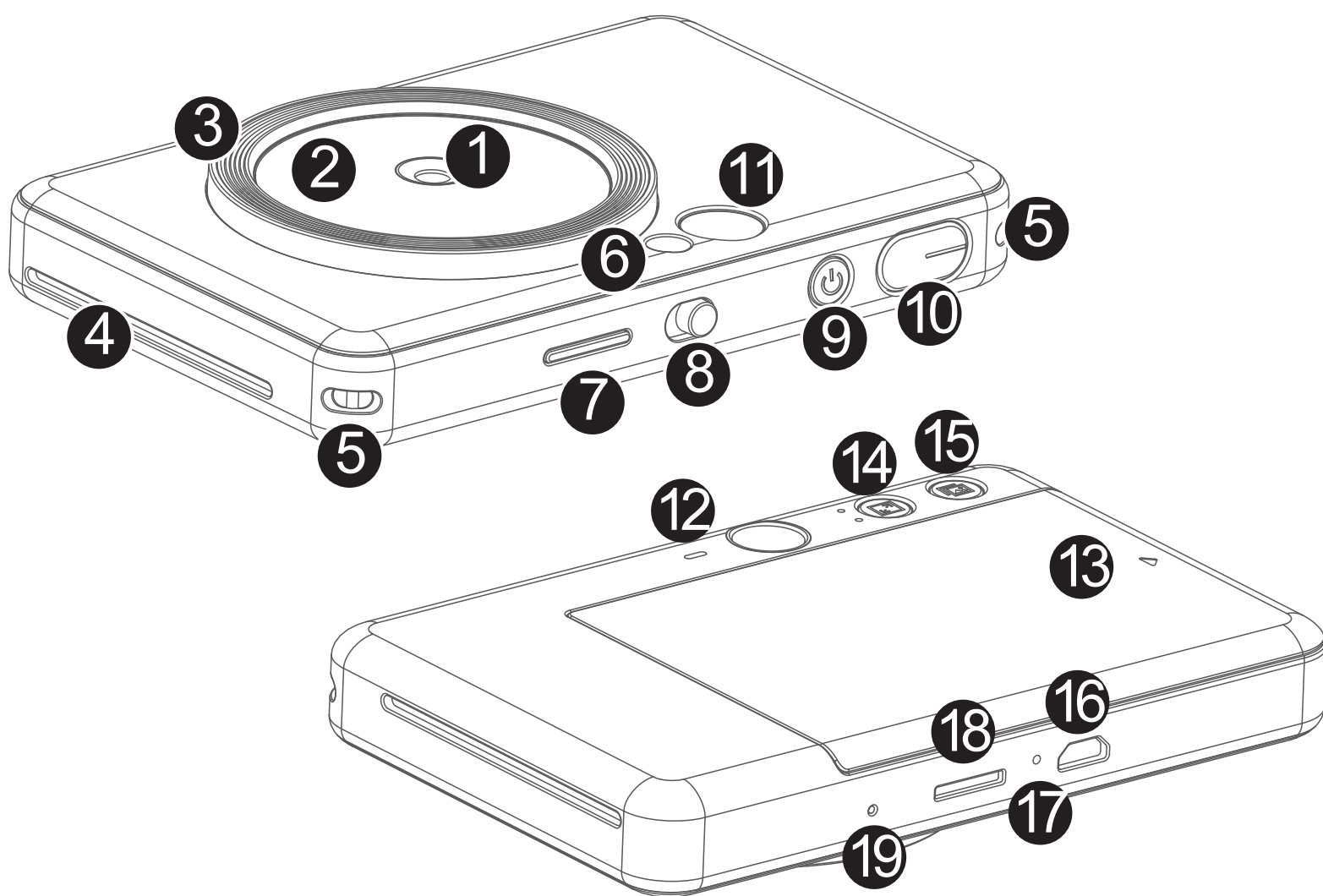

- 1 Objektiv
 - 2 Selfie-speil
 - 3 Utfyllingsbelysning (8 indikatorlamper)
 - 4 Utmatingsspor for utskrifter
 - 5 Hull til stropp
 - 6 Blits
 - 7 Indikatorlampe for status
 - 8 Glidebryter (Av/Auto/
Utfyllingsbelysning)
 - 9 På/av-knapp
 - 10 Utløserknapp
 - 11 Motivsøker
 - 12 Høytaler
 - 13 Skriverdeksel
 - 14 Størrelsesforhold-knapp
 - 15 Utskriftsknapp
 - 16 Micro USB-port
 - 17 Indikatorlampe for lading
 - 18 MicroSD-kortspor (opptil 256 GB)
 - 19 Tilbakestillingsknapp
- * Trykk med en nål for å tilbake stille enheten

OPPSETT

LADING

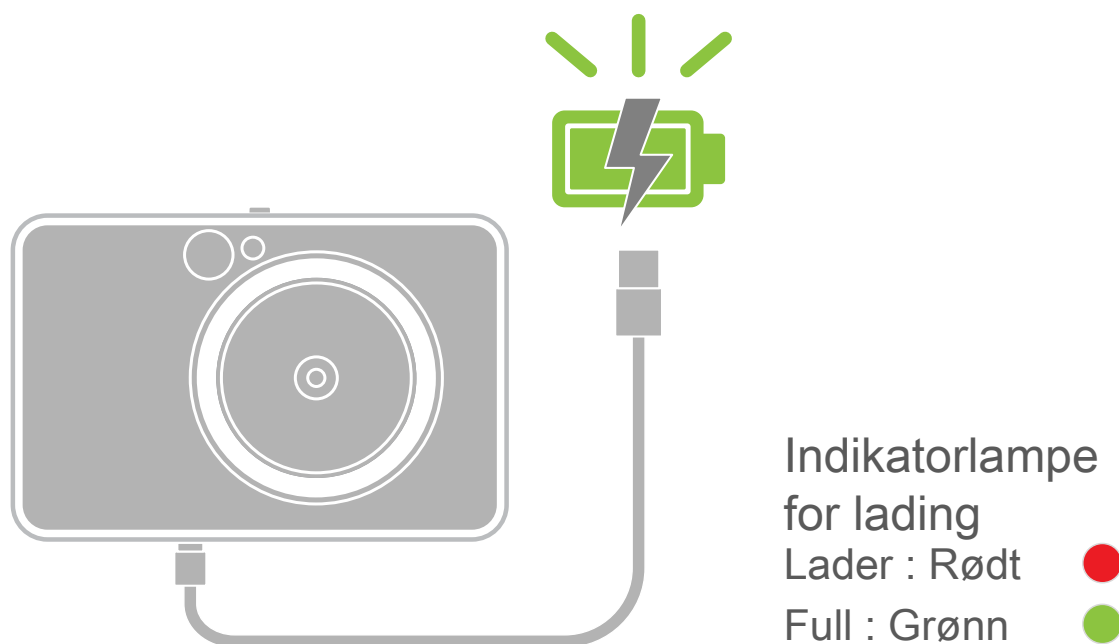

Enheten har et innebygd batteri. Lad enheten helt opp via den medfølgende USB-kabelen før bruk.

- 1 Sett inn den minste enden av den medfølgende USB-kabelen i enheten, og den andre enden i en ladbar USB-adapter.
- 2 Indikatorlampen for lading blir rød for å angi lading.
- 3 Når enheten er fulladet, blir indikatorlampen for lading grønn.
 - Ladetid kan variere etter batteristatus, driftsstatus og miljøforhold.

! MERK

Om USB-kabelen

HÅNDTER USB-KABELEN FORSIKTIG UNDER LADING

- Ikke plasser tunge objekter oppå kabelen.
- Ikke plasser USB-kabelen i nærheten av varme.
- Ikke skrap opp, skad, vri eller dra hardt i kabelen.
- Ikke koble kabelen til eller fra med våte hender.
- Unngå for høye / for lave temperaturer eller høy luftfuktighet.
- Koble USB-kabelen fra strømkilden etter lading.
- Bruk den medfølgende USB-kabelen til lading.

LEGG I PAPIR

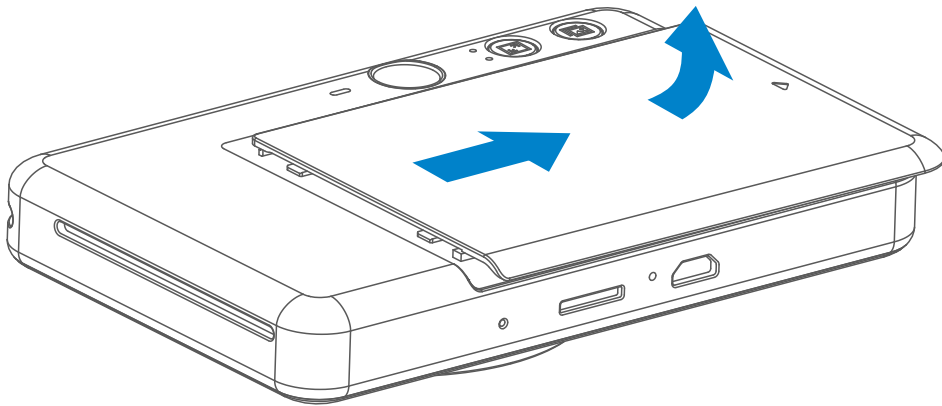

- 1 Ta av dekselet ved å skyve det fremover i pilens retning.

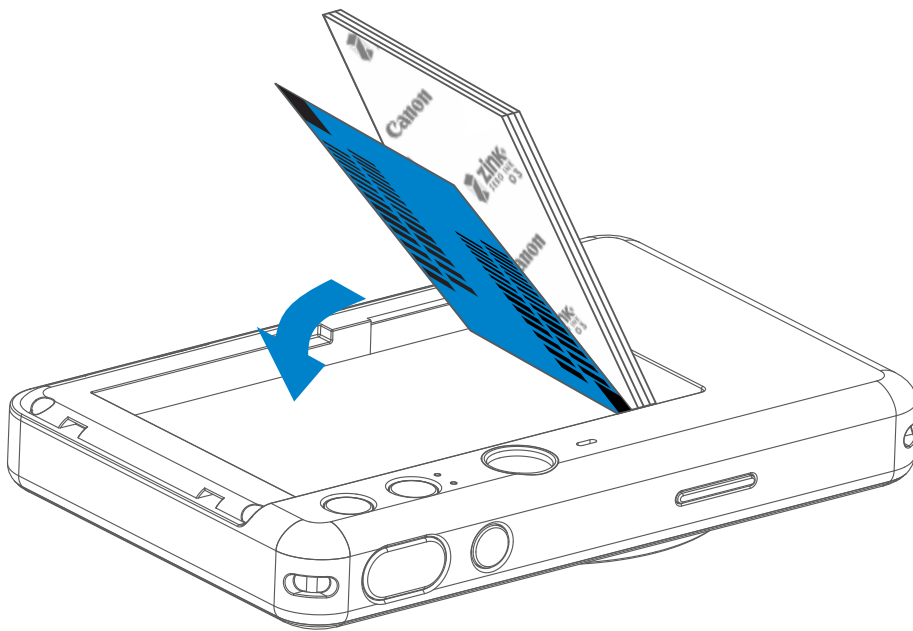

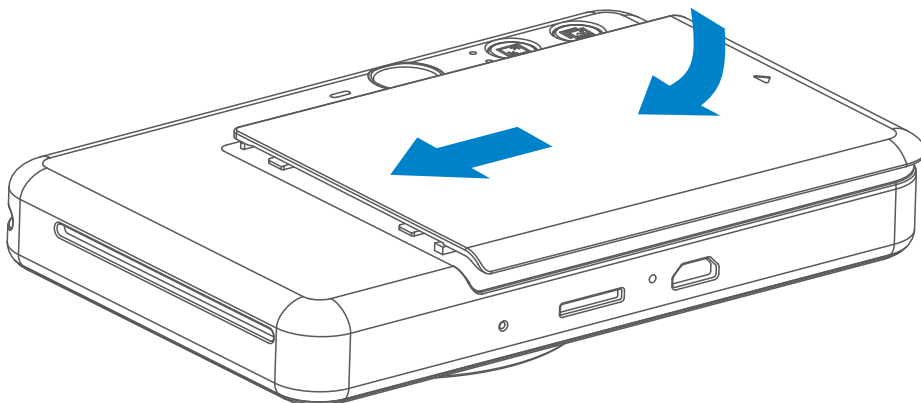

- 2 Åpne én enkelt pose med fotopapir (10 ark + blått SMART SHEET™).
- 3 Legg alle 10 fotopapirarkene og det ene SMART SHEET™ i fotopapirrommet.
 - Stable fotopapiret opp på det blå SMART SHEET™, og pass på at den blå strekkoden og fotopapirlogoene vender ned.

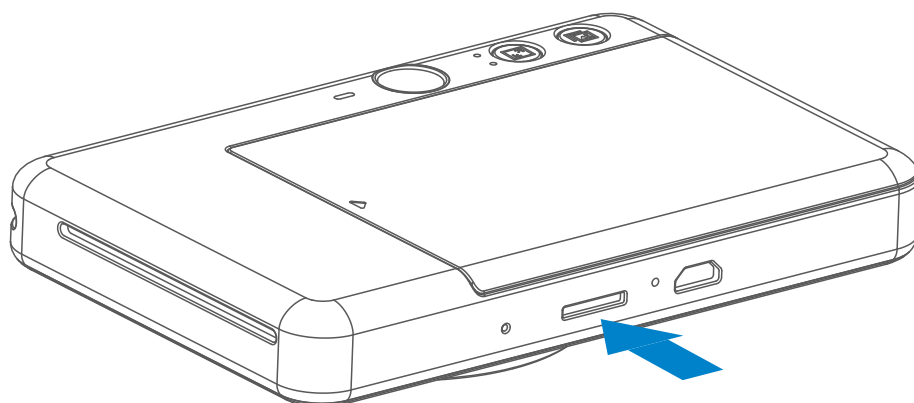

- 4 Sett på plass toppdekselet. Det skal klikke på plass når det lukkes riktig.
 - Det blå SMART SHEET™ sendes automatisk gjennom enheten før den første utskriften.

EKSTERNT MINNE



 Det trengs et eksternt MicroSD-kort (opptil 256 GB) til lagring av bilder som er tatt. Det er kun FAT16-, FAT32- og exFAT-format som støttes.

KLARGJØRE ET MINNEKORT

Bruk følgende minnekort (selges separat)

- MicroSD-minnekort *1
- MicroSDHC-minnekort *1*2
- MicroSDXC-minnekort *1*2

*1 Kort i samsvar med SD-standarder. Alle minnekort har imidlertid ikke blitt bekreftet å fungere med kameraet.

*2 UHS-1-minnekort støttes også.

SETTE INN OG TA UT MicroSD-KORTET

- Sett inn MicroSD-kortet i sporet i bunnen av enheten. Du vil kjenne et lite klikk når kortet er satt helt inn.
- Trykk på toppen av kortet for å løse det ut. Dra forsiktig for ta ut kortet fra enheten.
- Hvis det er en feil ved lesing fra / skrivning til MicroSD-kortet, vil FEIL-lyden spilles av én gang. Ta ut MicroSD-kortet og start enheten på nytt.
- Koble enheten til en datamaskin med en USB-kabel. Dobbeltklikk på ikonet for den eksterne stasjonen når den vises på datamaskinen, for å vise og lagre bildene.

MERK

VEDLIKEHOLDE ENHETEN

- Bruk og oppbevar enheten i det anbefalte miljøet med 15° til 32° C og 40-55 % relativ fuktighet.
- Hold enhetens fastvare oppdatert. Slik undersøker du om fastvaren må oppgraderes. Åpne Canon Mini Print-appen, gå til hovedmeny > Innstillinger > Skrivere, velg enheten din og gå til Produktinformasjon og trykk deretter på “Fastvareoppgradering”.
 - Pass på at mobilenheten har Internett-tilkobling før du sjekker. Hvis du må oppgradere fastvaren, må skriveren være 50 % eller mer oppladet.
- Pass på at du bruker den nyeste versjonen av Canon Mini Print-appen. Hvis appene dine ikke oppdateres automatisk, går du til App Store for å finne ut om du må oppdatere.

NÅR DU BRUKER FOTOPAPIR



- Legg inn kun 10 ZINK™-fotopapirark og 1 SMART SHEET™. Hvis du legger inn mer, kan det føre til papirstopp eller utskriftsfeil.
- Bruk ZINK™-fotopapir for Canon Zoemini S for å få optimale utskriftsresultater.
 - Du kan kjøpe mer fotopapir fra Canon Mini Print-appen ved å trykke på “Kjøp papir” i hovedmenyen.
- Hvis det oppstår papirstopp, slår du ganske enkelt skriveren AV og PÅ igjen for å fjerne det fastkjørte papiret automatisk. Ikke forsøk å dra papiret ut.
- Du må ikke dra eller nappe i fotopapiret mens enheten skriver ut.
- Håndter fotopapiret forsiktig for å unngå at det skades eller bøyes.
- Pass på at fotopapiret er rent når du legger det inn. Hvis fotopapiret er skittent eller skadet, kan det føre til papirstopp eller utskriftsfeil.
- Ikke åpne en ny pose med fotopapir før du er klar til å legge det inn i enheten.
- Ikke utsett fotopapir for direkte sollys eller fukt.
- Ikke la fotopapiret ligge i et område der temperatur eller fuktighet er utenfor anbefalte verdiene som er angitt på posen. Det kan redusere kvaliteten på det utskrevne bildet.

OM SMART SHEET™

- Hver pose med fotopapir inneholder 10 ark med fotopapir og 1 blått SMART SHEET™.
- Legg inn SMART SHEET™ og fotopapir fra samme pose for å få optimal utskriftskvalitet. Hvert SMART SHEET™ er spesifikt innstilt for posen med fotopapir det ligger i.
- SMART SHEET™ blir automatisk sendt gjennom enheten før den første utskriften for å rense skriveren og optimalisere utskriftskvaliteten for den spesifikke papirposen (10 ark).
- Behold SMART SHEET™ og ikke kast det før du har skrevet ut på alle 10 arkene med fotopapir. Hvis utskriftskvaliteten ikke er som forventet, kan du bruke SMART SHEET™ igjen hvis papiret fremdeles er fra samme pose. Bare skyv SMART SHEET™ med strekkoden vendt ned under de gjenværende fotopapirarkene.
- Bruk av et SMART SHEET™ fra en annen pose kan resultere i dårligere utskriftskvalitet.

BRUK

SLÅ PÅ/AV

- 1 Trykk på og hold inne på/av-knappen  til indikatorlampen tennes.
- 2 Når indikatorlampen lyser fast hvitt, er enheten klar til bruk.
- 3 Trykk på og hold inne på/av-knappen  for å slå av enheten.

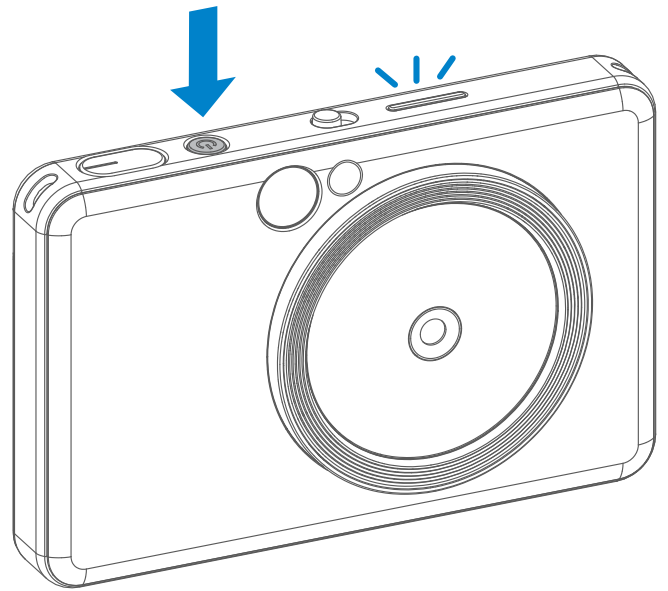

Automatisk avslåing

- Når enheten har vært uvirksom i ca. tre minutter (standard), slås den av automatisk. Brukeren kan fortsette å bruke enheten ved å trykke på på/av-knappen igjen.
- Brukeren kan endre tiden (tre minutter / fem minutter / ti minutter) i APPEN.

TA ET BILDE

- 1 Hold enheten og bekreft ønsket bildekomposisjon.
- 2 Trykk på utløserknappen  for å ta et bilde.
 - Trykk halvveis ned for å låse fokus
 - Trykk helt ned for å ta bildet

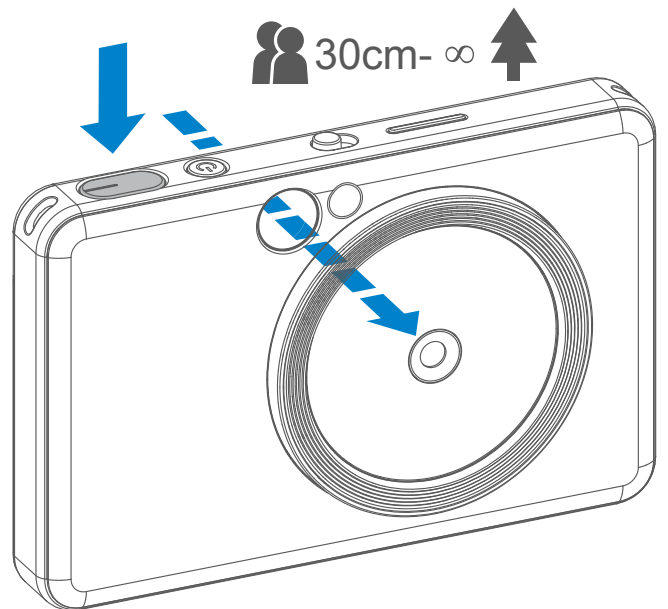

MOTIVSØKER

Komponer bildet med rammemerket i motivsøkeren.



2 x 3



Ytre rammemerke for vanlig bilde ved 1 m - ∞

2 x 2



2 x 2-rammemerke for vanlig bilde ved 1 m - ∞

2 x 3



Indre rammemerke for nærbilde ved 30 cm

SELFIE-SPEIL

Komponer bildet med rammemerket i selfie-speilet.



2 x 3



Fokuseringsavstand på
50 cm

2 x 2



Fokuseringsavstand på
50 cm



BLITS OG UTFYLLINGSBELYSNING

BLITS

Når enheten er slått på og blitsen ⚡ er satt til AUTO, vil kameraet automatisk løse ut blitsen hvis lysforholdene gjør det nødvendig.

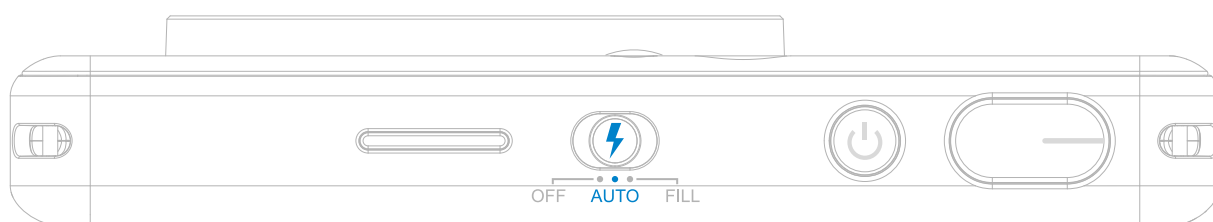

UTFYLLINGSBELYSNING

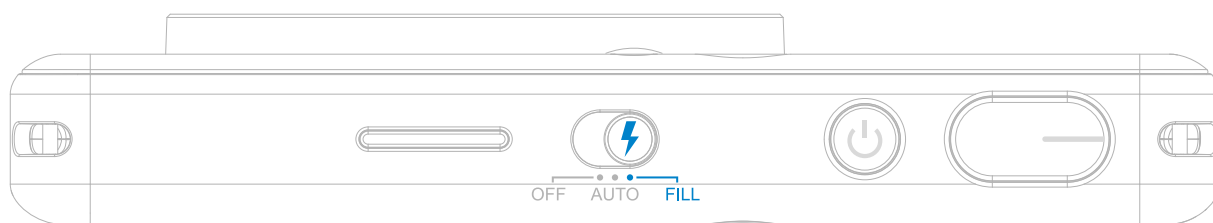

Det er åtte lamper for utfyllingsbelysning innebygd i enheten rundt linsen for å gi et mykt støttelys når du tar bilder.

Hvis du skal ta en selfie med utfyllingsbelysning, vil de åtte lampene rundt linsen gi ansiktet en jevn belysning. Da kan du ta en vakker selfie ved å minimere skygger og skape en jevn belysning i hele bildet.

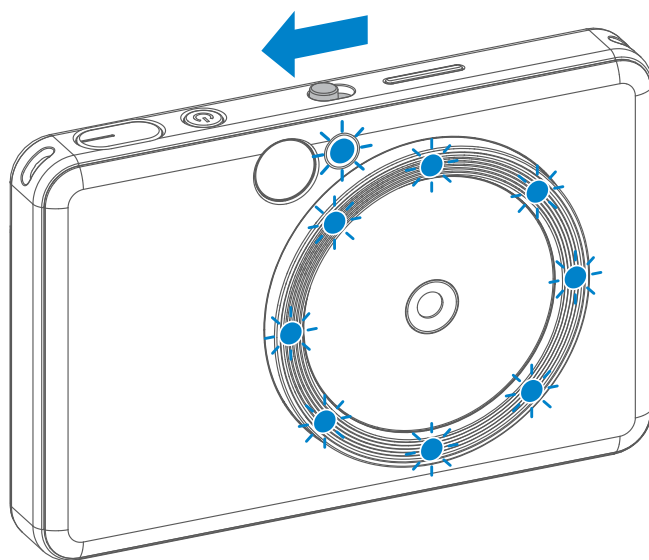

* Effektivt område for utfyllingsbelysning:
30 cm - 60 cm

STØRRELSESFORHOLD

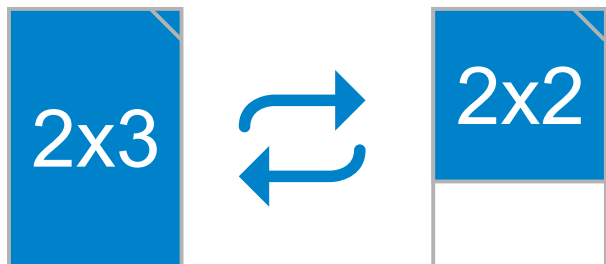

Brukeren kan velge mellom to størrelsesforhold, 2x3 og 2x2, med Størrelsesforhold-knappen  . Størrelsesforholdet kan endres når som helst før bildet tas.

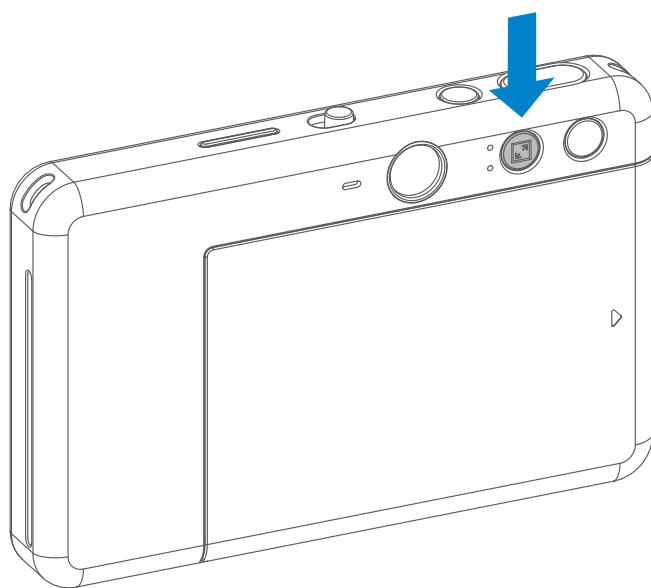

Når størrelsesforholdet er 2x2, blir det tomme området av fotopapiret annerledes. Det er basert på hvordan enheten holdes.

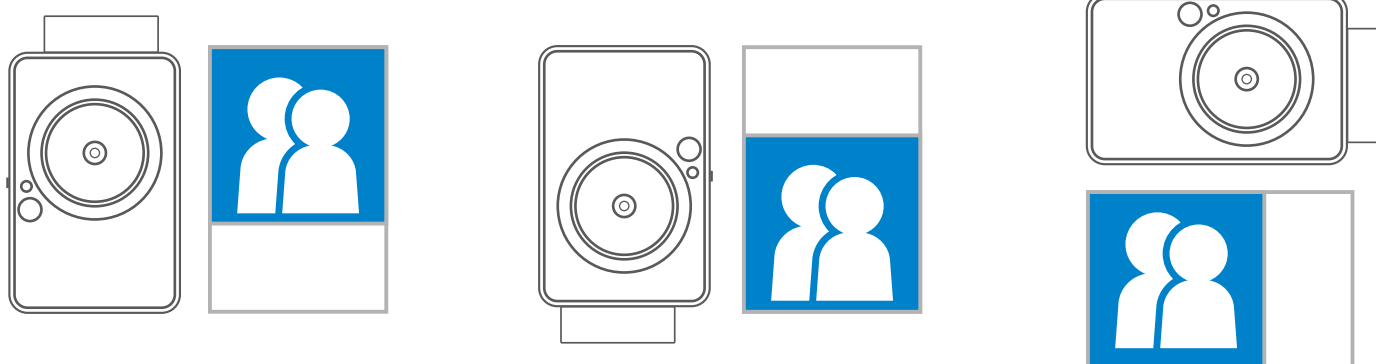

UTSKRIFT

SKRIVE UT

- Bildet skrives ut umiddelbart etter at det er tatt.
- Enheten kan lagre opptil tre bilder for utskrift.
- Enheten kan også skrive ut bilder fra smarttelefonen via appen.

SKRIVE UT ET BILDE

Hvis du har tatt et bilde og det er skrevet ut, og du ønsker å duplisere bildet eller distribuere flere kopier av samme bilde i for eksempel et selskap, kan du ganske enkelt trykke på Utskrift-knappen  for å skrive ut på nytt det siste bildet som ble skrevet ut.

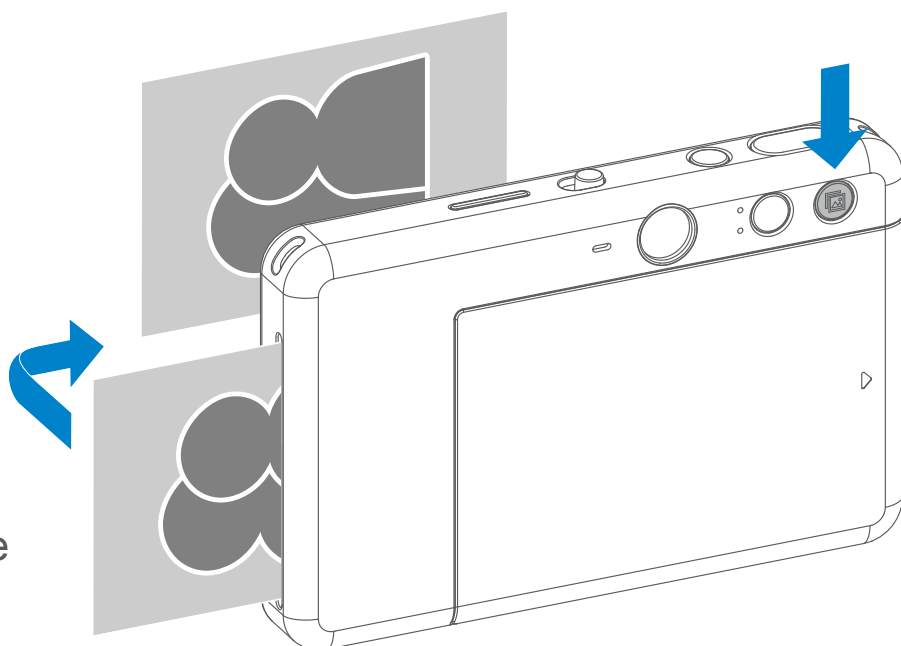



FJERNUTLØSER

Brukeren kan fjernstyre enheten gjennom appen, for eksempel ta bilder.

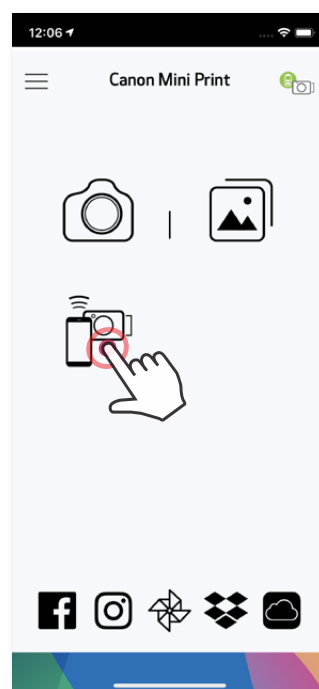
Trykk på  i appen for å åpne fjernkontrollside.



TIDTAKER

Trykk på  for å ta en bilde umiddelbart. Trykk på  og velg tidtaker på 3 sekunder / 5 sekunder / 10 sekunder timer (standard: AV), trykk på  for å starte nedtellingen.

- Timer-LED-lampen rundt selfie-speilet vil varsle deg om timeren er aktivert.

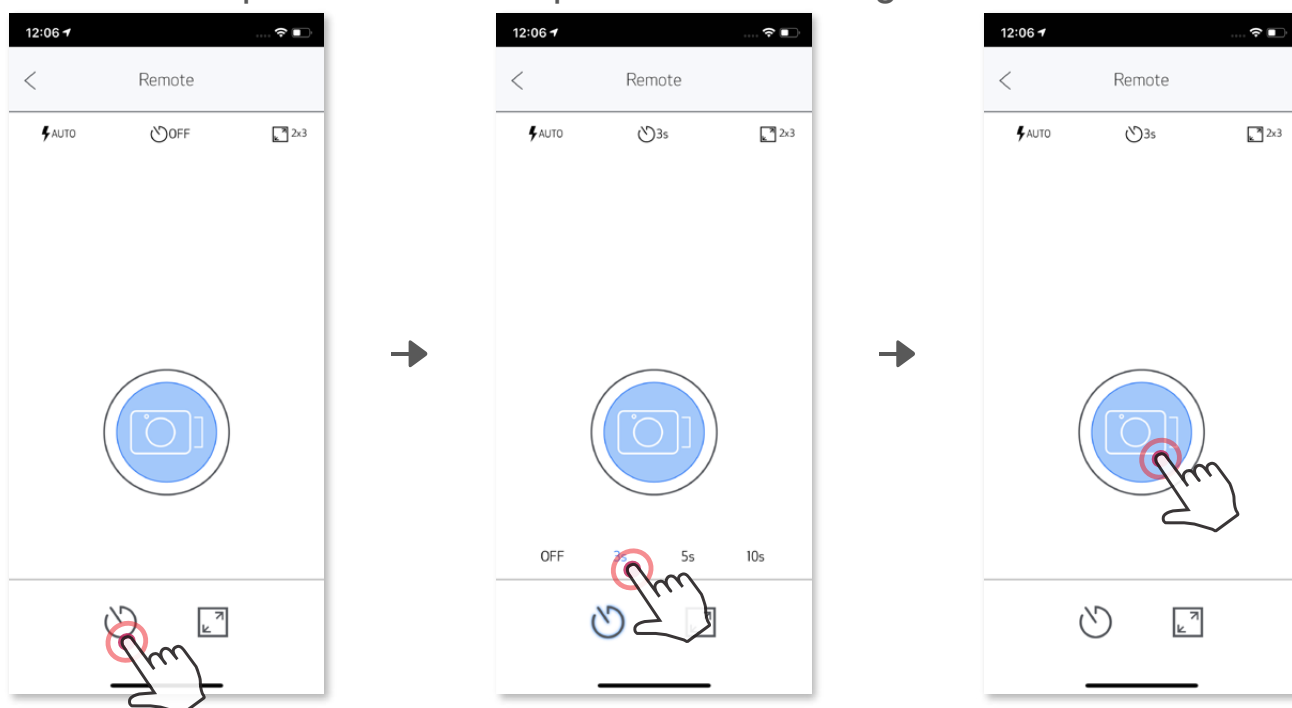

STØRRELSESFORHOLD

Trykk på  for å velge mellom to størrelsesforhold (2x3 og 2x2).

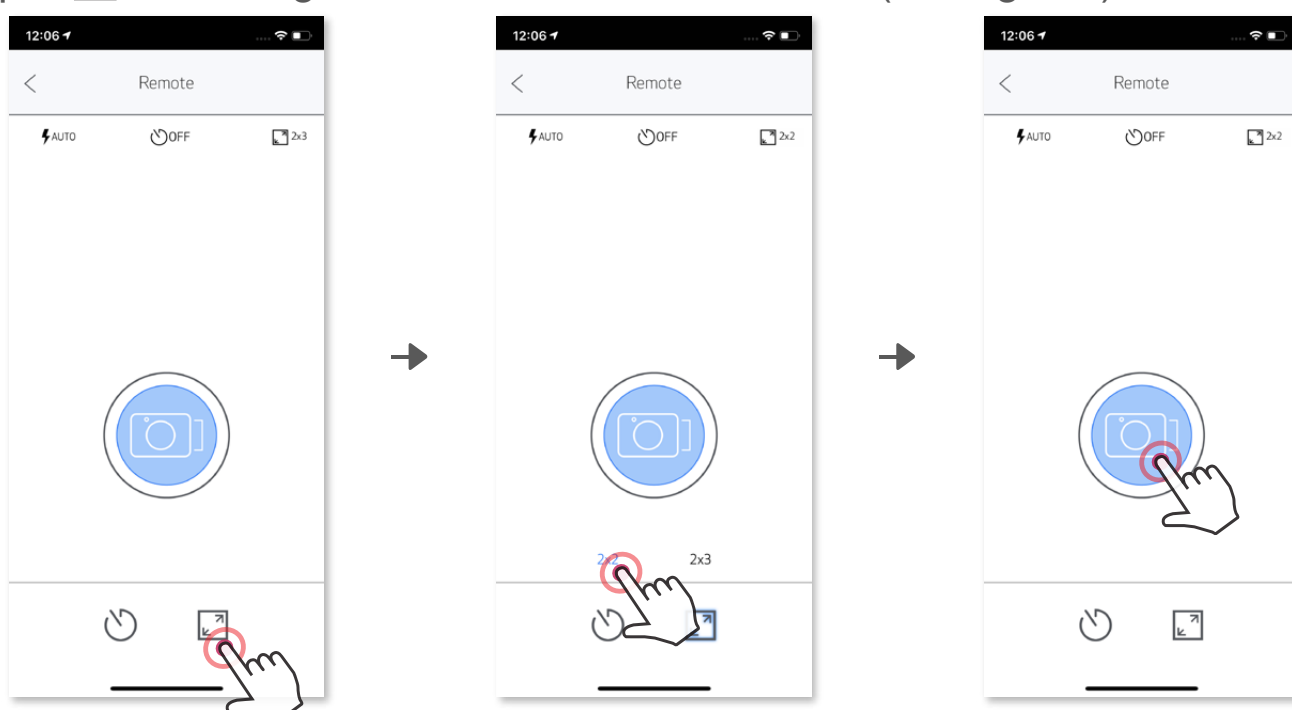



KAMERALYD

Når kameraet er koblet til en mobilenhet, kan brukeren tilpasse lydeffektene for “Slå på”, “Slå av” og “Lukker”. Brukeren kan ta opp tre lydfiler (maksimalt fire sekunder) for hver kameralydeffekt gjennom appen.

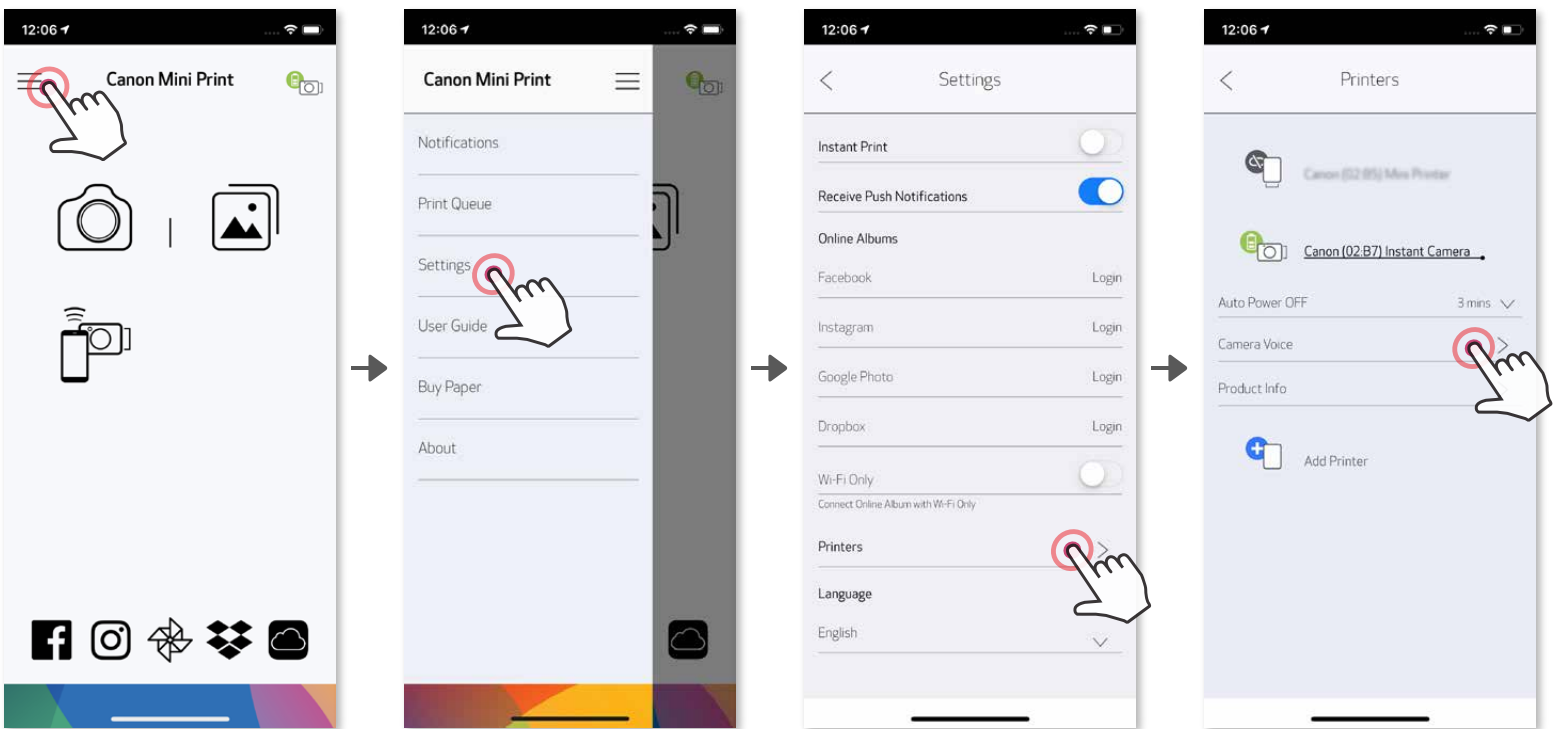
Trykk på  i hovedmenyen, gå til Innstillinger > Skrivere, velg enheten din og trykk på “Kamerastemme”.







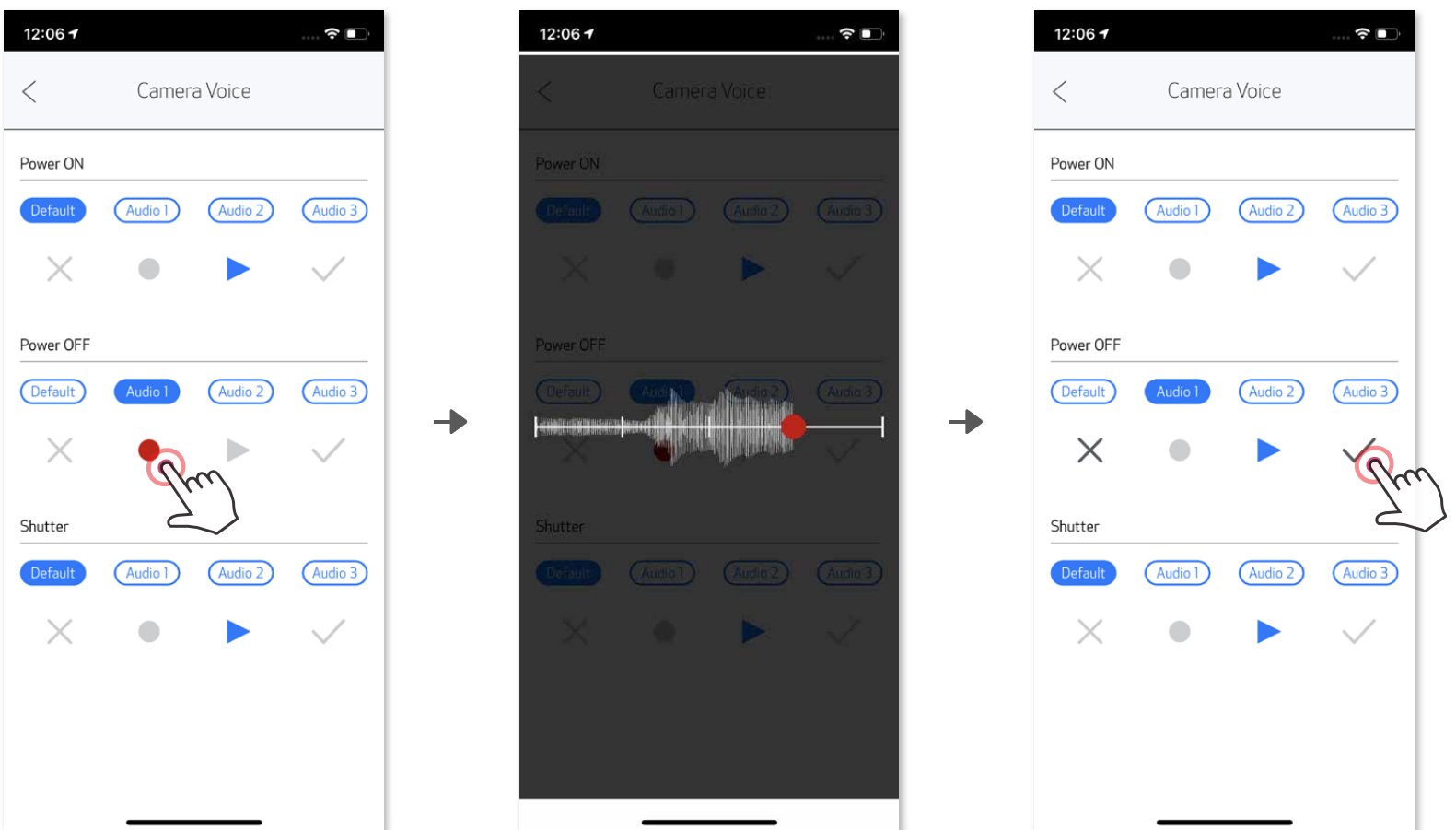









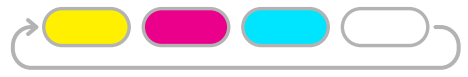

Når du skal starte et opptak, trykker du på ikonet for ønsket lydfil, f.eks. , og deretter .

Trykk på  for lydavspilling og  for å lagre og bruke lydeffekten på kameraet.



INDIKATORLAMPE

Status	Operasjon/situasjon	Indikatorlampe
Slå på	Trykk på og hold inne på/av-knappen	 Blått >  Hvitt
Ventemodus	Når enheten er slått på	 Hvitt
Slå av	Trykk på og hold inne på/av-knappen	 Av
SMART SHEET™-feil	Når enheten oppdager at feil SMART SHEET™ er lagt inn, eller en annen SMART SHEET™-feil	 Blått (sløyfe)
Behandler SMART SHEET™	Når enheten skriver ut SMART SHEET™	 Hvitt
Tomt for papir	Når det er tomt for papir i enheten kan du ikke ta bilde	 Rødt
Papirstopp / Deksel åpent	Når det er papirstopp eller skriverdekselet er åpent	 Rødt
Gjør deg klar for utskrift	Forberede utskrift	 Hvitt
Skriver ut bilde	Når enheten skriver ut et bilde	 Gult > Magenta > Cyan > Hvitt (sløyfe)
MS-modus (masselagermodus)	Enheden er koblet til en datamaskin	 Magenta
MicroSD-kortfeil	Kan ikke skrive data til MicroSD-kort	 Magenta
For høy temperatur	Når temperaturen i enheten er for høy	 Rødt (til temperaturen er normal igjen)
For lav temperatur	Når temperaturen i enheten er for lav	 Cyan (til temperaturen er normal igjen)
Avkjøling av skrivehode	Sjekker skrivehodetemperaturen og lar det avkjøles før utskrift	 Cyan (sløyfe)

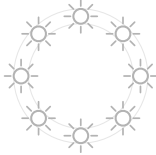
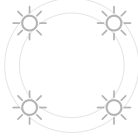
Lavt batterinivå	Når batterinivået er nede på 20 %	 Hvitt > Rødt (sløyfe)
Svært lavt batterinivå	Når batterinivået er for lavt	 Rødt > Hvitt (sløyfe)
Fastvareoppdatering	Når enheten oppdaterer fastvaren	 Hvitt
2x3-størrelsesforhold	Når størrelsesforholdet 2x3 er valgt, blinker 8 indikatorlamper i utfyllingsbelysningen én gang	
2x2-størrelsesforhold	Når størrelsesforholdet 2x2 er valgt, blinker 4 indikatorlamper i utfyllingsbelysningen én gang	

FEILSØKING

Status	Indikatorlampe	Tiltak
MicroSD-kortfeil	 Magenta	<ul style="list-style-type: none"> • Kontroller at MicroSD-kortet er satt inn riktig • Undersøk om MicroSD-kortet er fullt • Undersøk om MicroSD-kortet er ødelagt • Undersøk om MicroSD-kortet er kompatibelt
Papirmating mislyktes	 Rødt	<ul style="list-style-type: none"> • Åpne dekselet på papirrommet for å undersøke om det er lagt inn Canon ZINK™-fotopapir
Papirstopp	 Rødt	<ul style="list-style-type: none"> • Slå enheten av og så på igjen. Fotopapiret blir matet ut automatisk.
Tomt for papir	 Rødt	<ul style="list-style-type: none"> • Legg inn Canon ZINK™-fotopapir i enheten
Skriverdekselet er ikke lukket ordentlig	 Rødt	<ul style="list-style-type: none"> • Lukk skriverdekselet ordentlig
Overoppheting	 Rødt	<ul style="list-style-type: none"> • Vent til temperaturen i enheten faller. Enheten vil fortsette å arbeide igjen.
Tilkobling	Ikke relevant	<ul style="list-style-type: none"> • Kontroller at Bluetooth®-tilkoblingen til en smarttelefon er riktig • Kontroller at valg av enhet er riktig i appen • Kontroller at operativsystemet på smarttelefonen er kompatibelt og oppdatert
Fjernkontroll mislyktes	Ikke relevant	<ul style="list-style-type: none"> • Kontroller at enheten er koblet til appen • Kontroller at appen og fastvaren er oppdatert
Tilpasset lyd mislyktes	Ikke relevant	<ul style="list-style-type: none"> • Kontroller at enheten er koblet til appen • Kontroller at appen og fastvaren er oppdatert
Enheten fungerer ikke	Ikke relevant	<ul style="list-style-type: none"> • Kontroller at batterinivået ikke er for lavt. Lad enheten hvis det er det.
Ta bilde	Ikke relevant	<ul style="list-style-type: none"> • Kontroller at fastvaren på enheten er oppdatert • Kontroller at utskriftskøbufferen er tilgjengelig • Kontroller at enheten har Canon ZINK™-fotopapir

SPESIFIKASJONER

Utskriftsteknologi	ZINK™
Utskriftsoppløsning	314 x 600 ppt (punkter per tomme)
Utskriftshastighet	Ca. 50 sekunder (motor starter og stopper, ved romtemperatur på 25° C)
Størrelsesforhold for bilde	2" x 2" eller 2" x 3"
Kompatibelt papir	Canon ZINK™-fotopapir: ZP-2030-20 (20 ark) ZP-2030-50 (50 ark) 2" x 3" / Dra-av-og-fest-bakside
Papirkapasitet	Opptil 10 ark med ZINK™-fotopapir + 1 SMART SHEET™
Bildeoppløsning	8 MP
Brennvidde	25,4 mm
Blenderåpning	f / 2,2
Fokusområde	30 cm - ∞
Følsomhet	Auto (ISO 100 - 1600)
Blits	JA (Auto)
Blitsområde	0,5 m - 1,0 m
Minnekort	MicroSD-kort, opptil 256 GB
Strømkilde	Innebygd oppladbart Li-Polymer-batteri 700 mAh, 7,4 V
Ladehastighet	Ca. 120 minutter (Full lading)
Strømadapter	Utgangsstrøm: 1A (min) Spenning: 5V
Miljøparametere	- Anbefalt temperatur for drift, lading og oppbevaring: 15° til 32° C - Anbefalt luftfuktighet for drift, lading og oppbevaring: 40-55 % RH - Driftstemperatur: 5° til 40° C - Fuktighet ved drift: <70 % RH
Automatisk avslåing	3 minutter / 5 minutter / 10 minutter (velges i appen)
Mål	121mm (B) x 80,3 mm (H) x 21,5 mm (D)
Vekt	188 g
Kompatible operativsystemer (for datamaskin)	Windows 7 / 8 / 8.1 / 10 Mac OSX 10.10 - 10.14
Tilkobling	Bluetooth® 4.0
Kompatible operativsystemer	iOS 9.0 eller høyere og Android 4.4 eller høyere
Mobilapp	Canon Mini Print
Tilkobling for lading og dataoverføring	USB 2.0 (Micro USB)

Kan endres uten forhåndsvarsel

INSTALLERE APPEN

ALTERNATIV ①

SØK ETTER “Canon Mini Print” I APP STORE

For Android™ – fra Google Play™

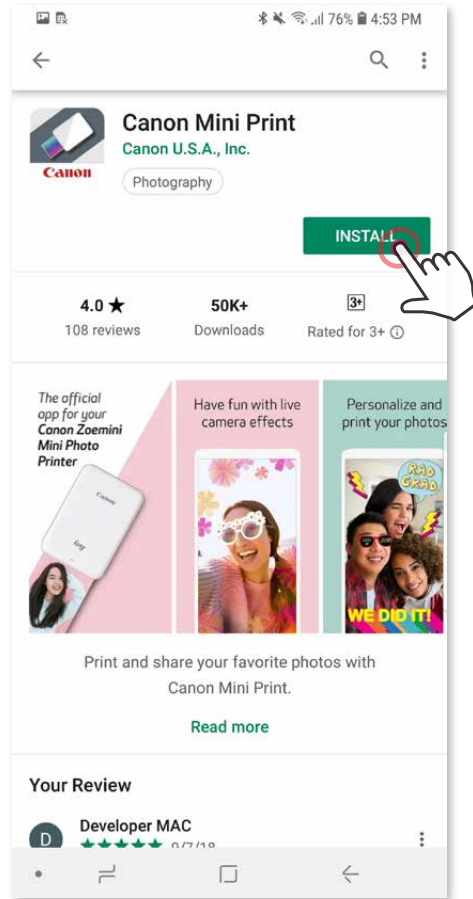
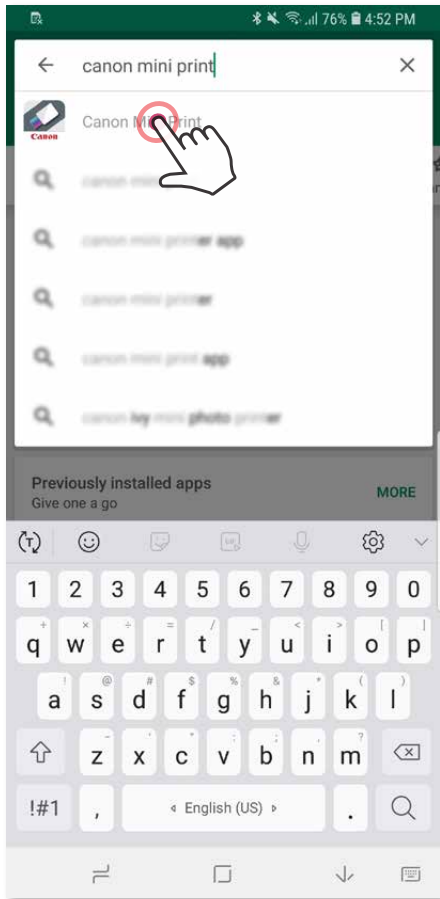

For iOS® – fra App Store®

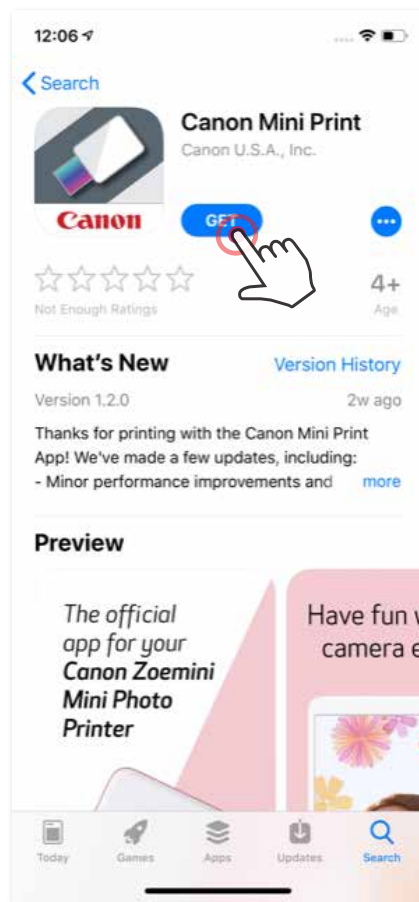
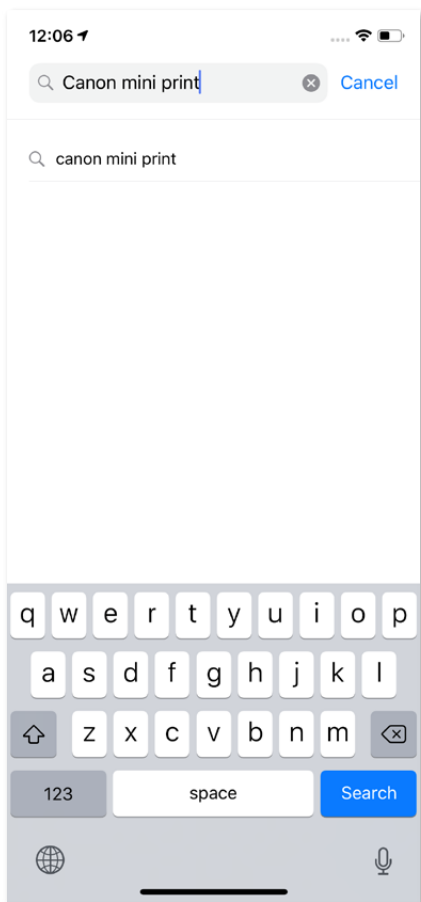

ALTERNATIV ②

BRUKE QR-KODE – SKANN QR-KODEN PÅ hurtigstartveiledningen



For Android

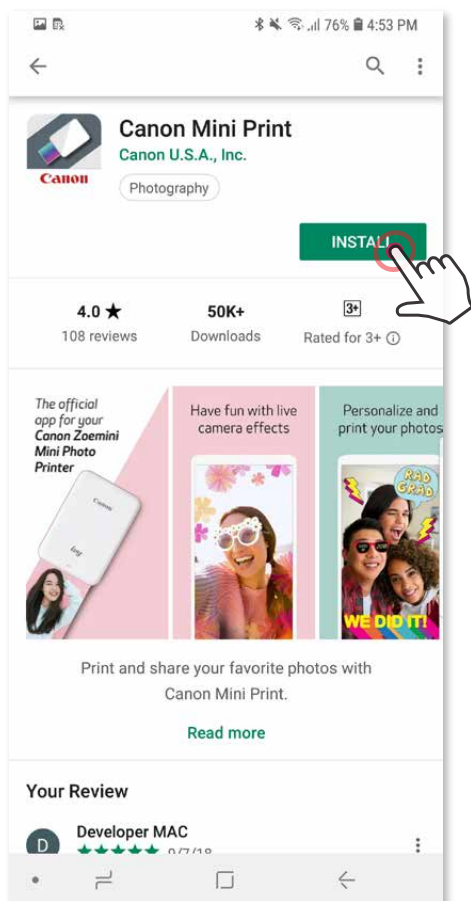

For iOS

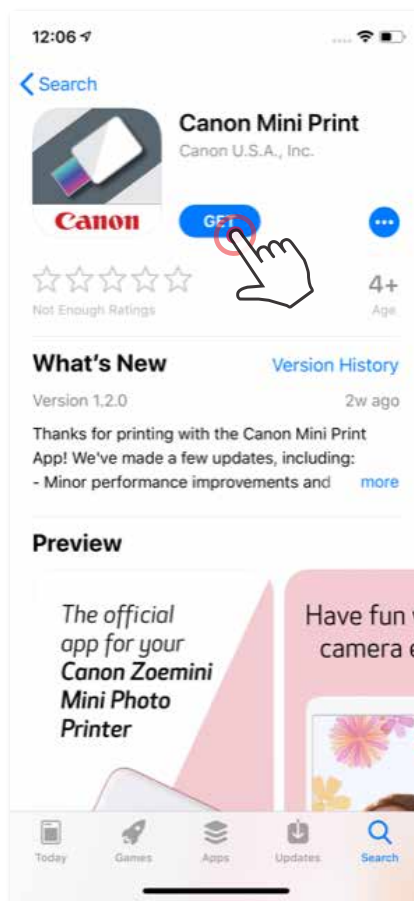

ALTERNATIV ③

I nettleseren på enheten GÅR DU TIL <https://app.canonminiprint.com/>

ALTERNATIV ④

BRUKE NFC KUN for Android

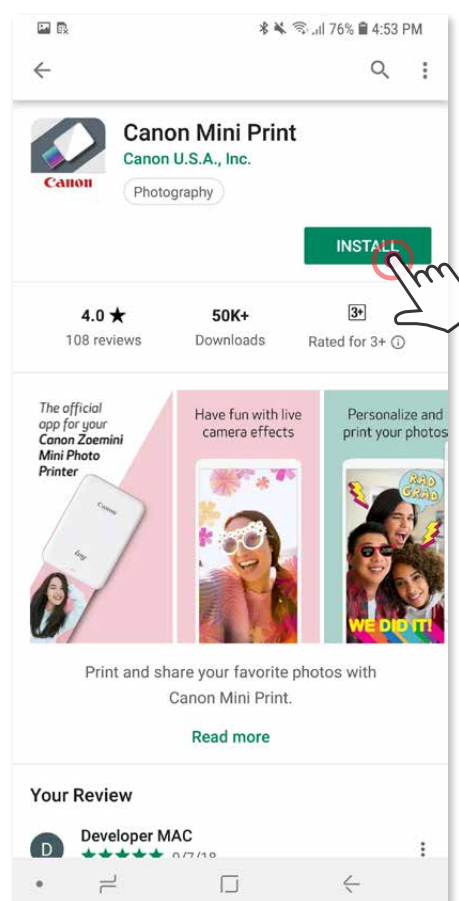
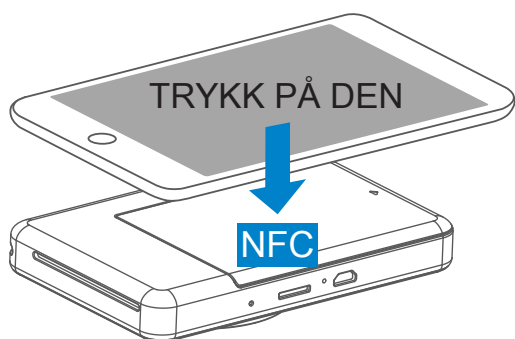

SAMMENKOBLE MOBILENHETER OG INSTANT CAMERA PRINTER

Android-sammenkobling

- ① Slå på skriveren ved å trykke på og holde nede på/av-knappen til indikatorlampen for status tennes.
- ② Åpne mobilenhetens "Innstillinger" for å aktivere Bluetooth® og sammenkoble den med skriveren.

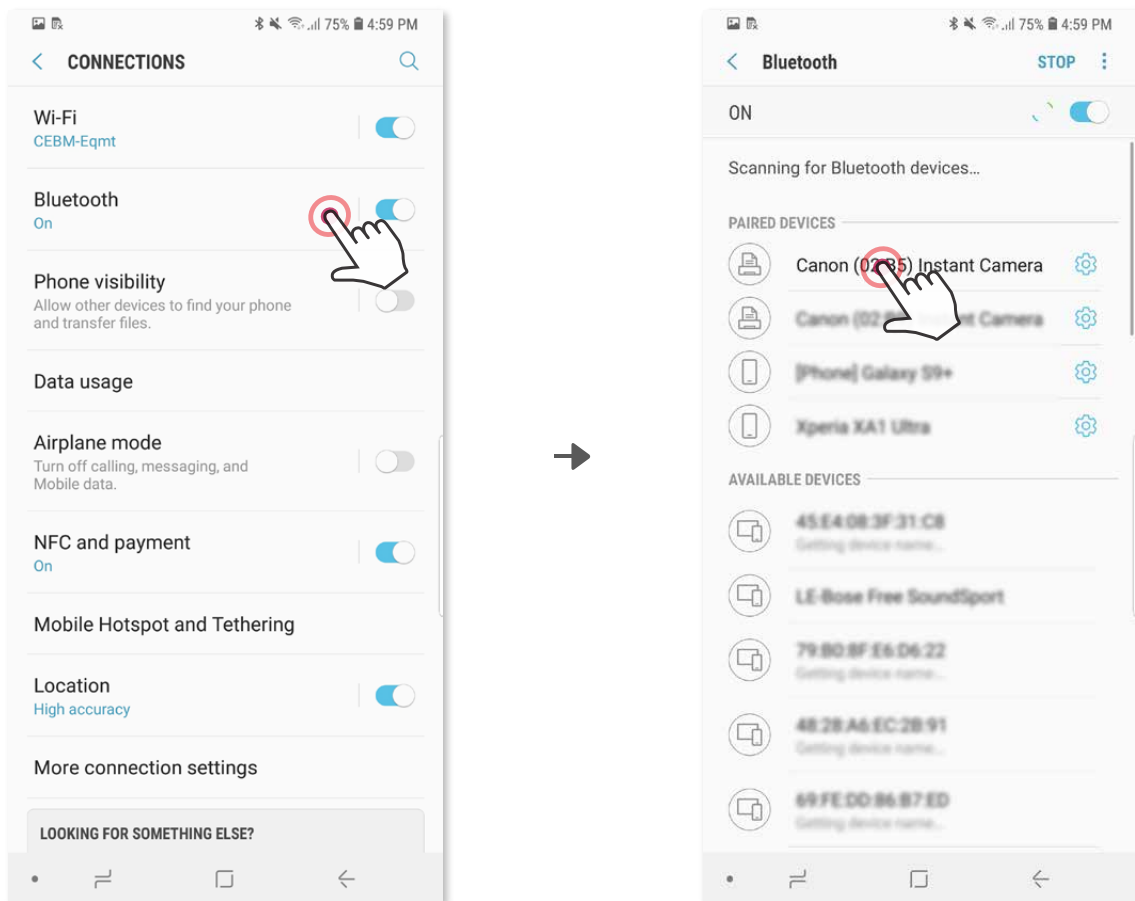

- ③ **ALTERNATIV A** – Legg til skriveren i appen. Trykk på ikonet øverst til høyre og velg skriveren din. Ikonet vil endres for å angi batterinivå når tilkoblet.

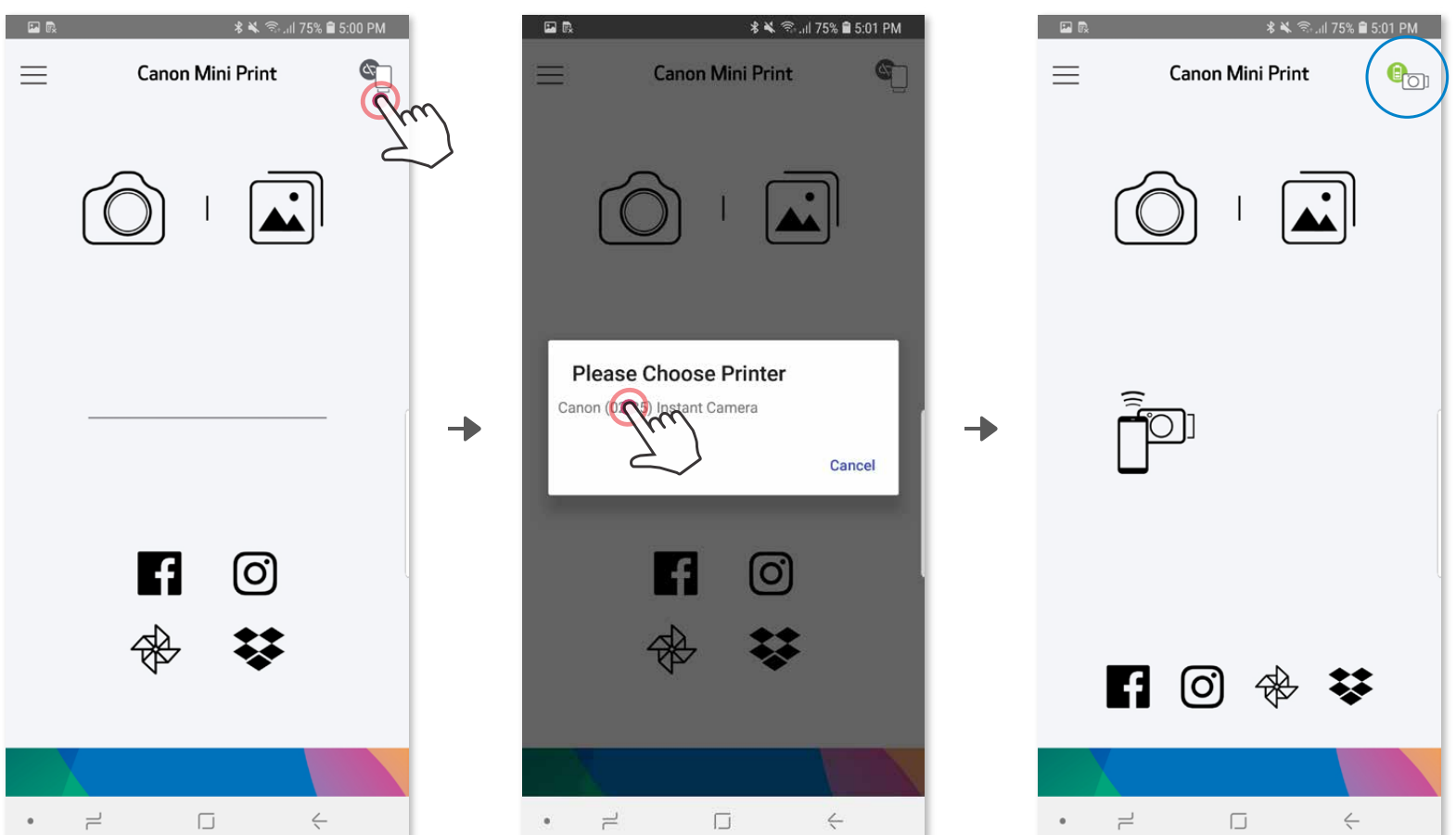

—ELLER—

- ③ **ALTERNATIV B** – Legg til skriveren i appen. Gå til “Innstillinger” i hovedmenyen, velg “Skrivere”, trykk på “Legg til skriver” og velg skriveren din. Skriveren vil vises i “Skrivere”-listen, og ikonet vil endres for å angi batterinivå når tilkoblet.

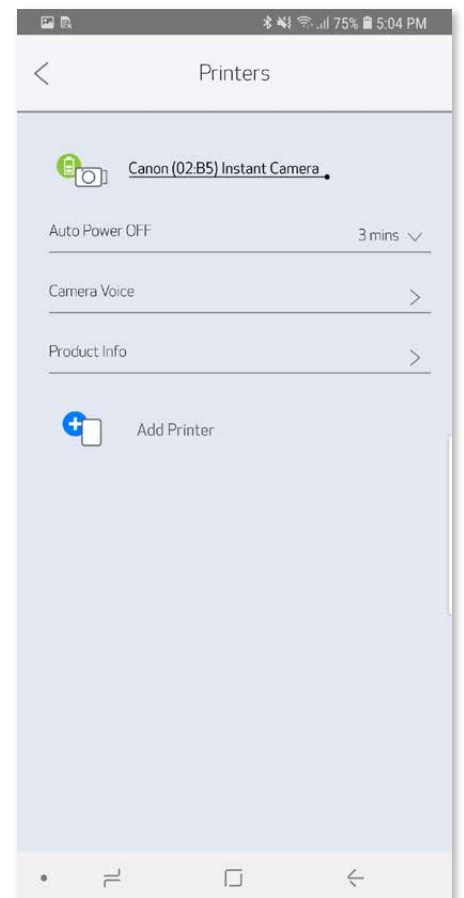
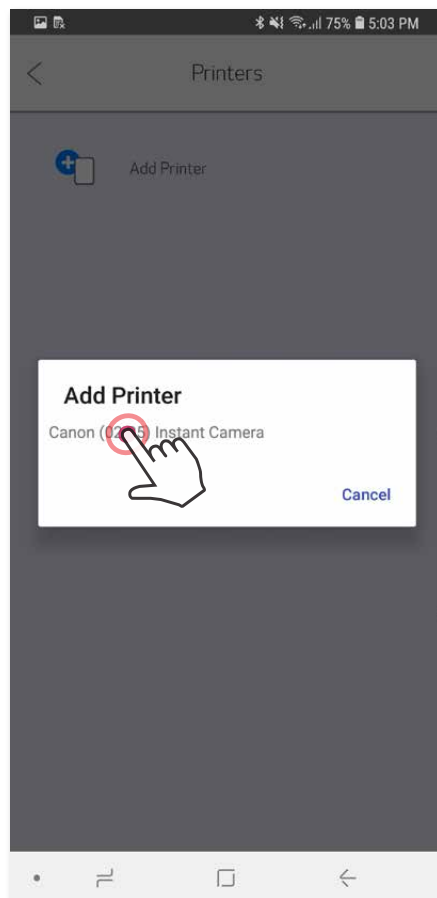
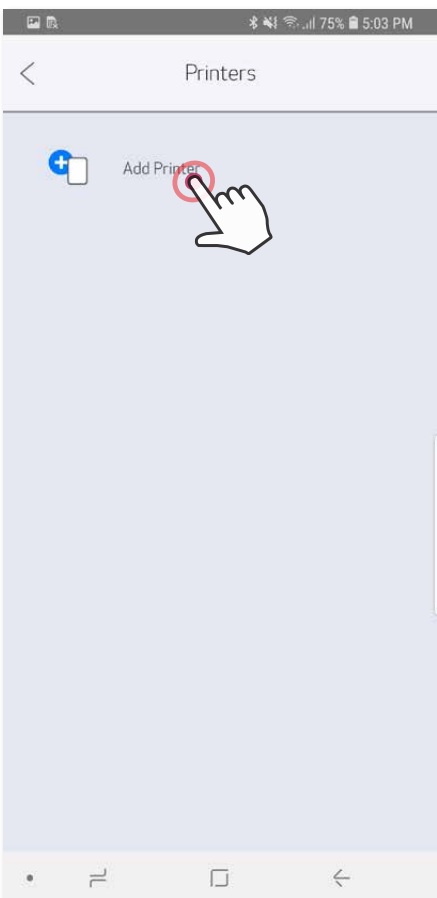
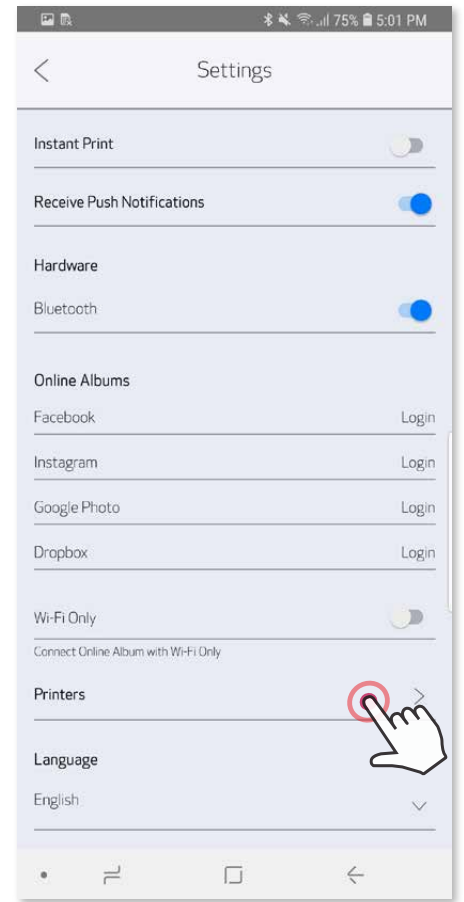
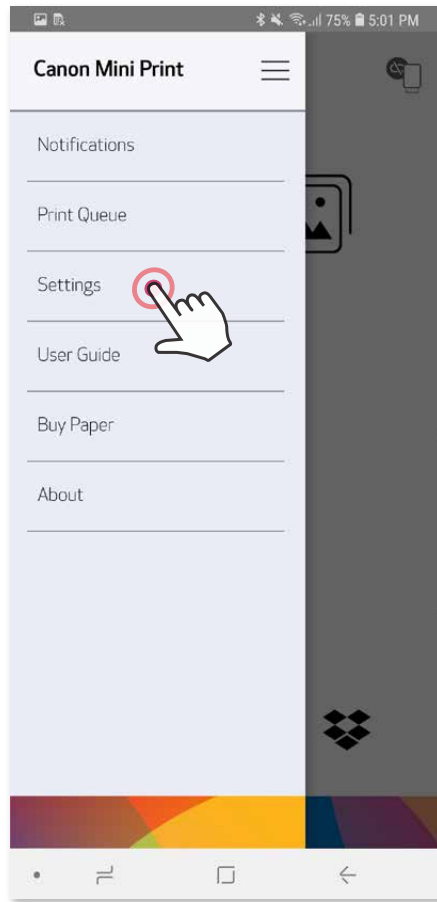
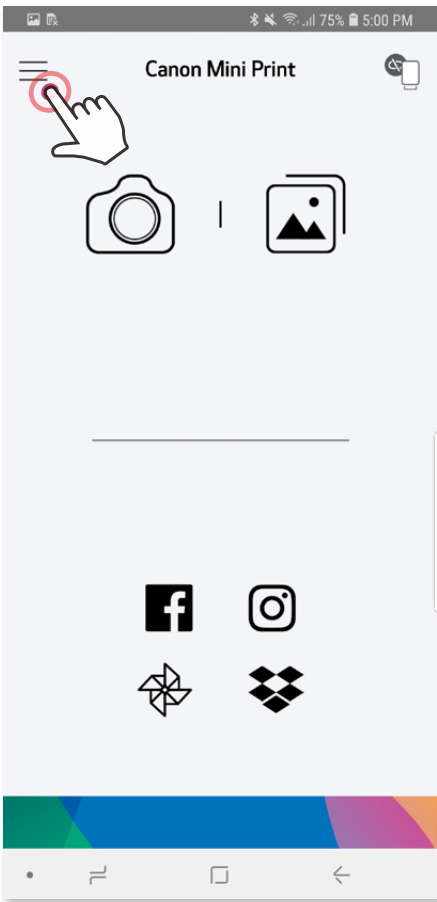

iOS-sammenkobling

- ① Slå på skriveren ved å trykke på og holde nede på/av-knappen til indikatorlampen tennes.
- ② Åpne mobilenhetens "Innstillinger" for å aktivere Bluetooth® og sammenkoble den med skriveren.

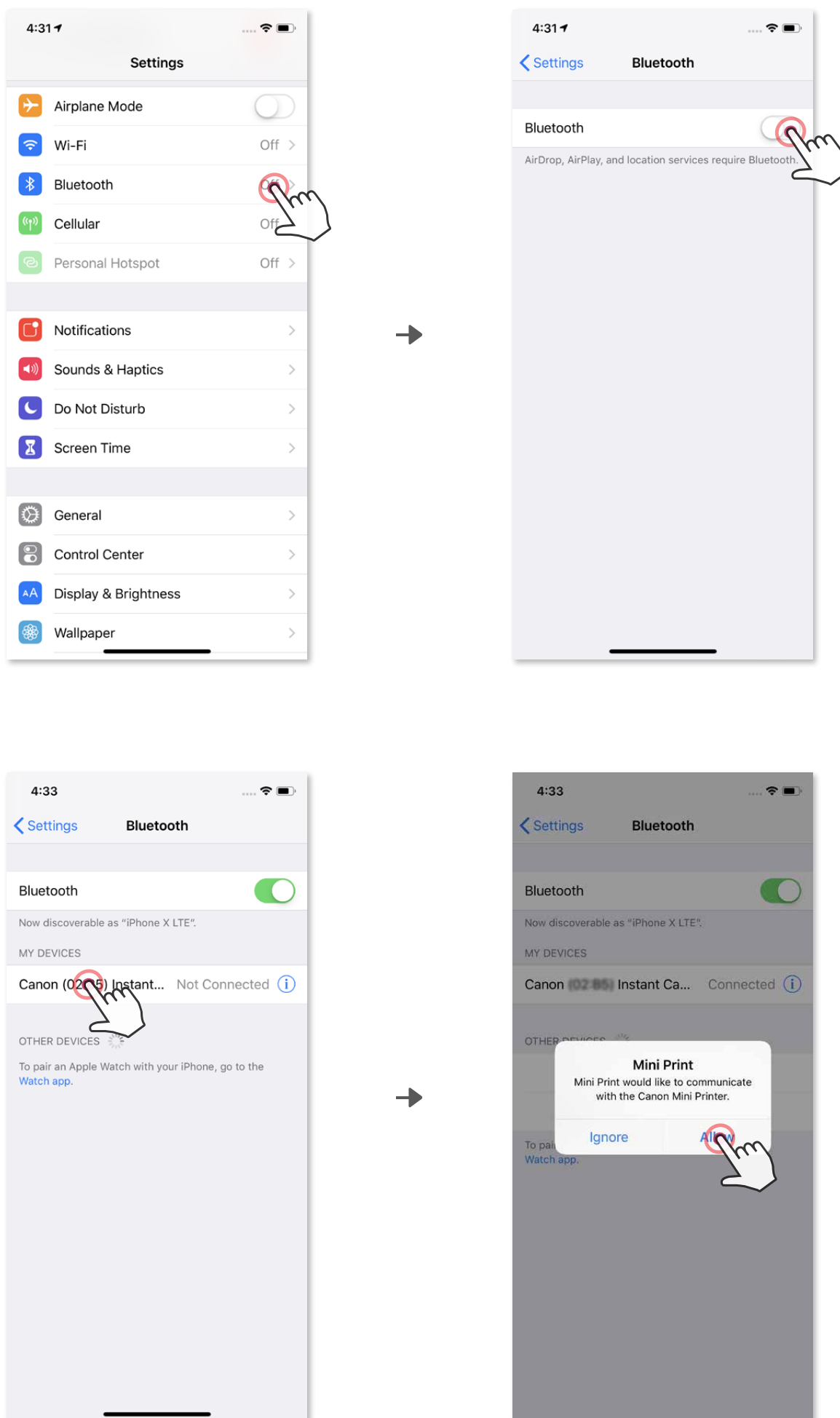

- ③ **ALTERNATIV A** – Legg til skriveren i appen. Trykk på ikonet øverst til høyre og velg skriveren din.

Ikonet vil endres for å angi batterinivå når tilkoblet.

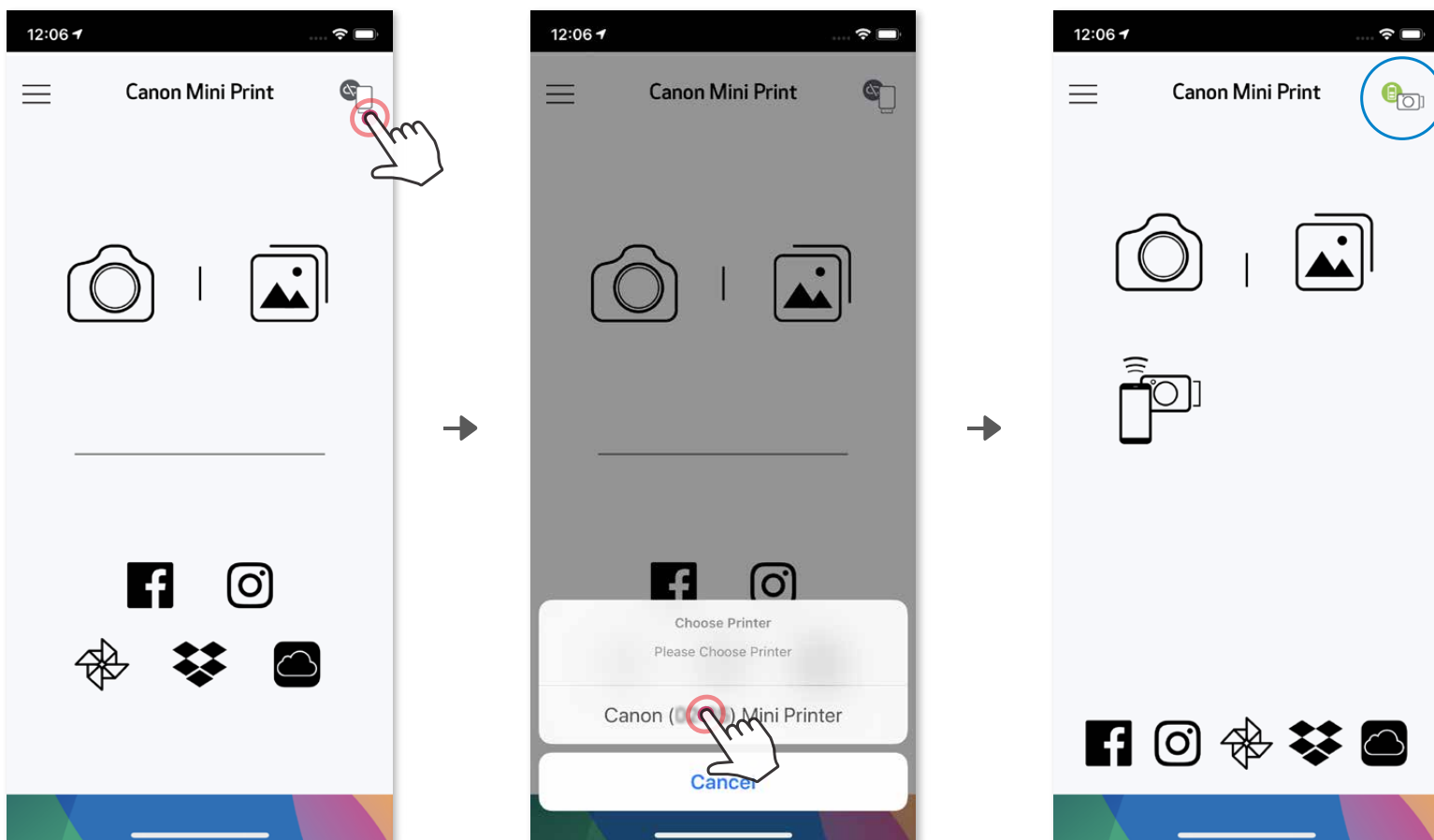

—ELLER—

- ③ **ALTERNATIV B** – Legg til skriveren i appen. Gå til "Innstillinger" i hovedmenyen, velg "Skriverer", trykk på "Legg til skriver" og velg skriveren din. Skriveren vil vises i "Skriverer"-listen, og ikonet vil endres for å angi batterinivå når tilkoblet.

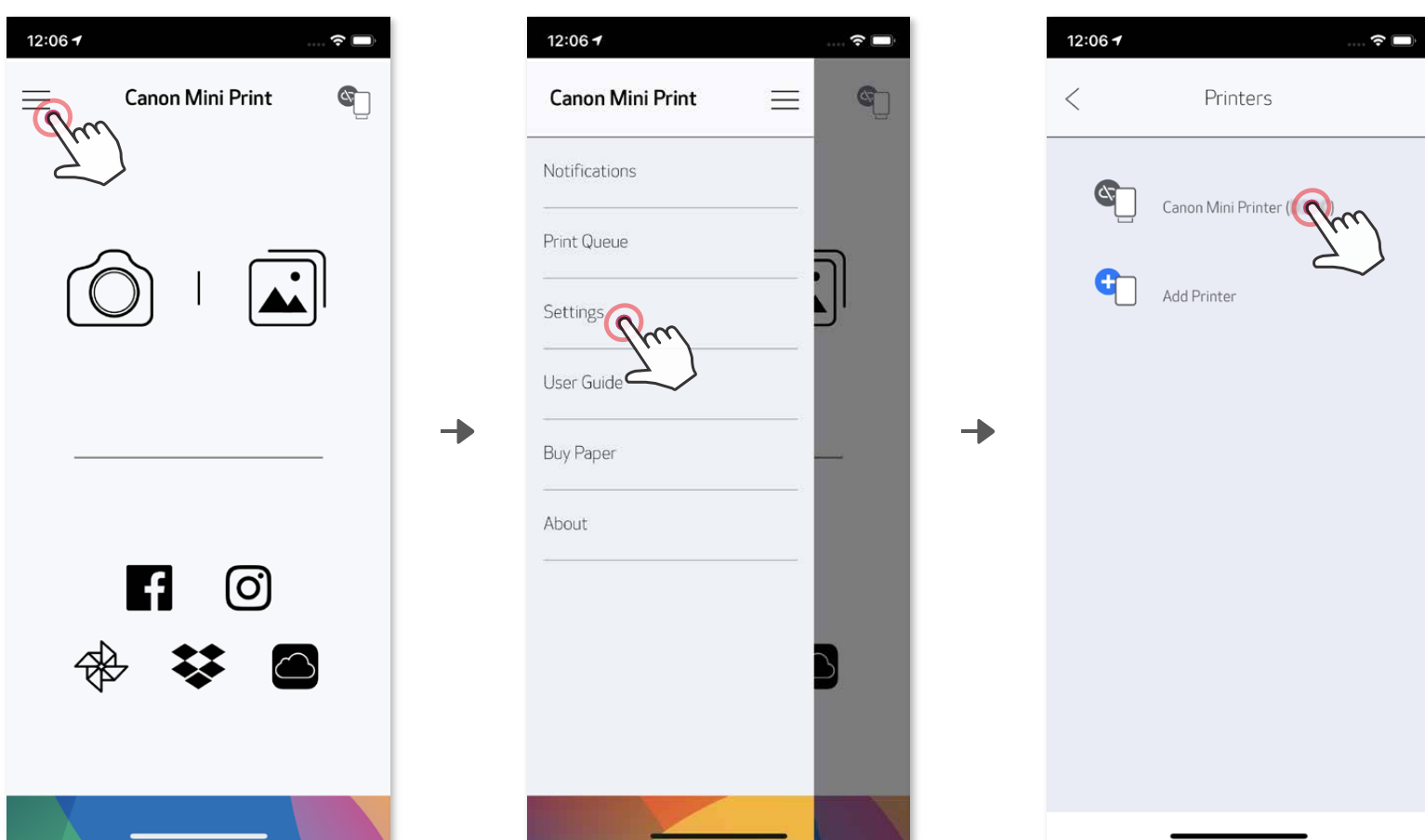

Android-sammenkobling (med NFC)

- ① Kontroller at NFC og Bluetooth® er aktivert på mobilenheten.
- ② Åpne Canon Mini Print-appen.
- ③ Plasser mobilenheten oppå skriveren.
- ④ Følg instruksjonene på skjermen for å fullføre sammenkoblingen og tilkoblingen første gang. Eller skriveren vil automatisk sammenkoble med mobilenheten.

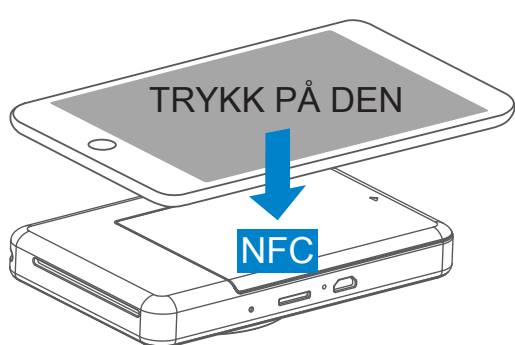

! MERK

Skriverstatusikon (vises i appen)

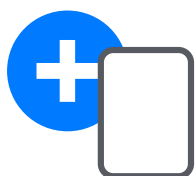

Legg til
ny skriver



Skriver
ikke tilkoblet



Skriver tilkoblet
(batteristatus vises)

Om sammenkobling

- Én skriver kan sammenkobles med bare én iOS/Android-enhet.
- Én iOS/Android-enhet kan være koblet til flere skrivere.
Hvis du skal sammenkoble enda en skriver, går du til Skriverinnstillinger i hovedmenyen og trykker på “Legg til skriver”.
- Søk etter og sammenkoble en skriver med navnet “Canon (xx:xx) Instant Camera”. Sammenhold de siste fire sifrene i MAC-nummeret (xx:xx) på etiketten inne i skriveren.
- Bluetooth® -søk og -overføring kan mislykkes, avhengig av miljøet. Kontroller Bluetooth® -tilstanden på mobilenheten og prøv igjen.

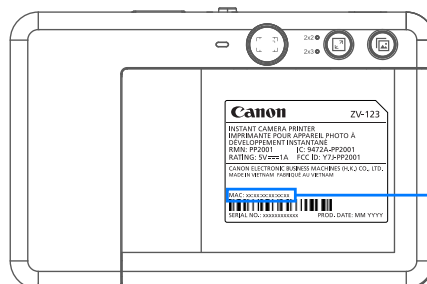
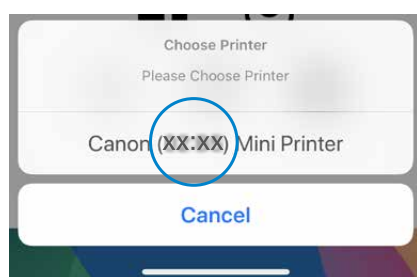

MAC: xx:xx:xx:xx:xx:xx

BRUKERGRENSESNI TT

STARTSKJERM

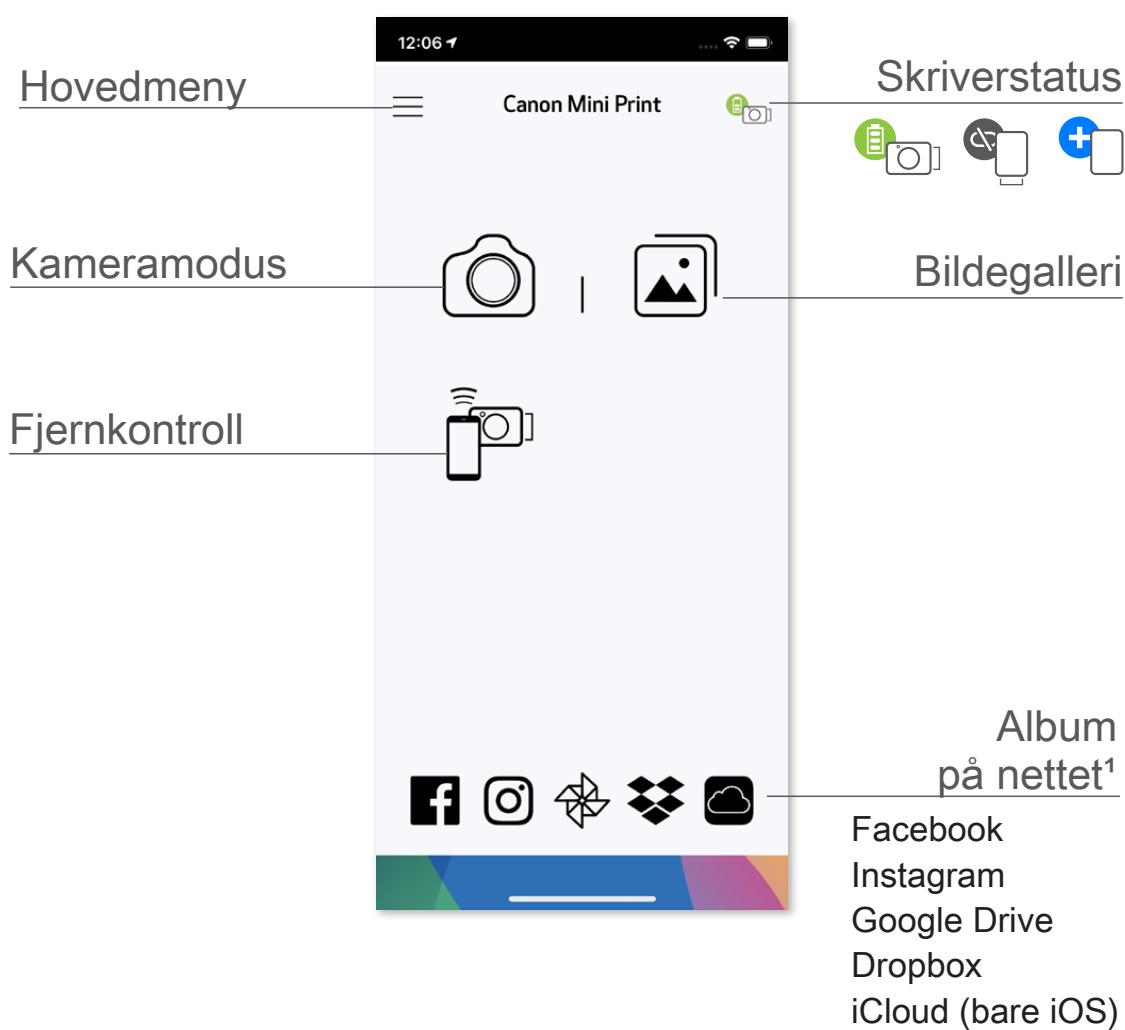

HOVEDMENY

Vis meldinger i appen

Vis og slett bilder i utskriftskø

Tilgang til informasjon og innstillinger for skriveren

Vis nettbasert brukerhåndbok og vanlige spørsmål og svar

Kjøp fotopapir fra nettbutikk

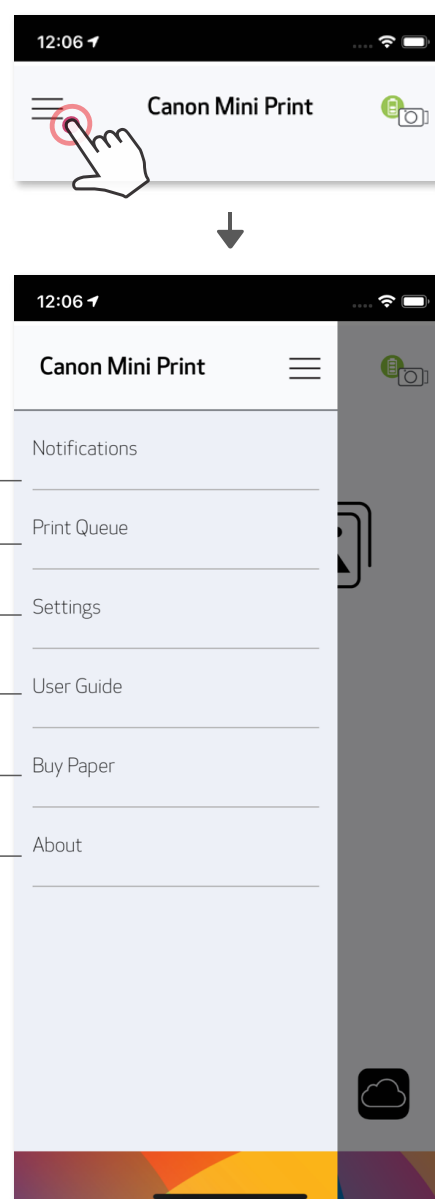

Sjekk appversjon, brukeravtale og personvernerklæring



Appopplevelse, funksjoner og tilgjengelige album på nettet kan variere etter enhet og region.

1) Internett-tilkobling kreves. Krever en aktiv sosial medie- eller skykonto(er) for å bruke.

SMARTTELEFONKAMERA

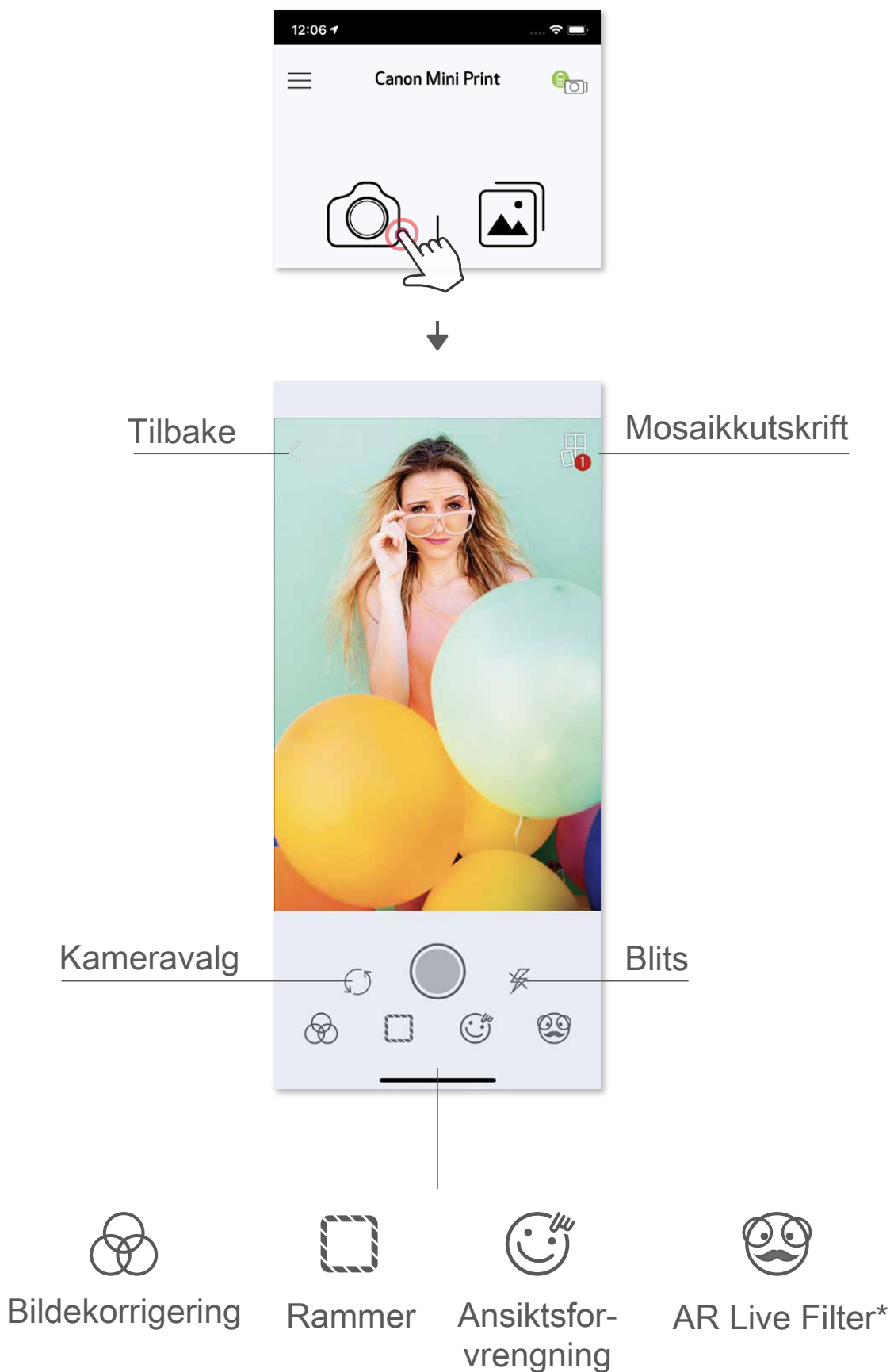

- ① Trykk på  på startskjermen for å ta et bilde med kameraet på smarttelefonen. (Trykk eventuelt på ikonene nederst for å ta et bilde med effekter.)
- ② Når du har tatt et bilde, kan du skrive ut, redigere, dele eller lagre.
- ③ Trykk på  for å skrive ut.



* Ansiktsgjenkjenning i bilde kreves

BILDEGALLERI

I Bildegalleri kan du bla gjennom bilder i gallerivisning, etter mapper eller etter kalender.

- ① Trykk på  på startskjermen for å vise Bildegalleri.
- ② Når du har valgt et bilde, kan du skrive ut, redigere, dele eller lagre.
- ③ Trykk på  for å skrive ut.

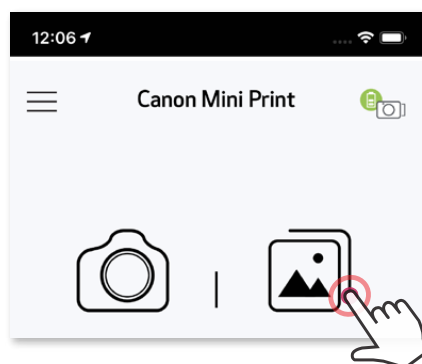

Alle bilder – Galleri

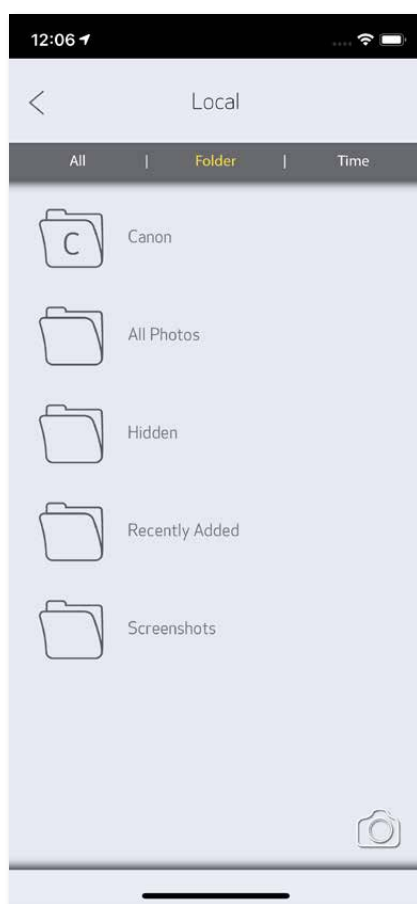

Mappevisning



Kalendervisning

SKRIVE UT BILDER

Når du er klar, trykker du på  for å skrive ut bildet. Kontroller at skriveren er slått på og sammenkoblet/tilkoblet.



På Utskriftskø-siden kan du

- ① Trykke på  for å slette et bilde i utskriftskøen
- ② Endre utskriftsrekkefølgen ved å trykke og sveipe på bildet
- ③ Trykke på og stoppe utskrift av et bestemt bilde. Da vises et pausesymbol.

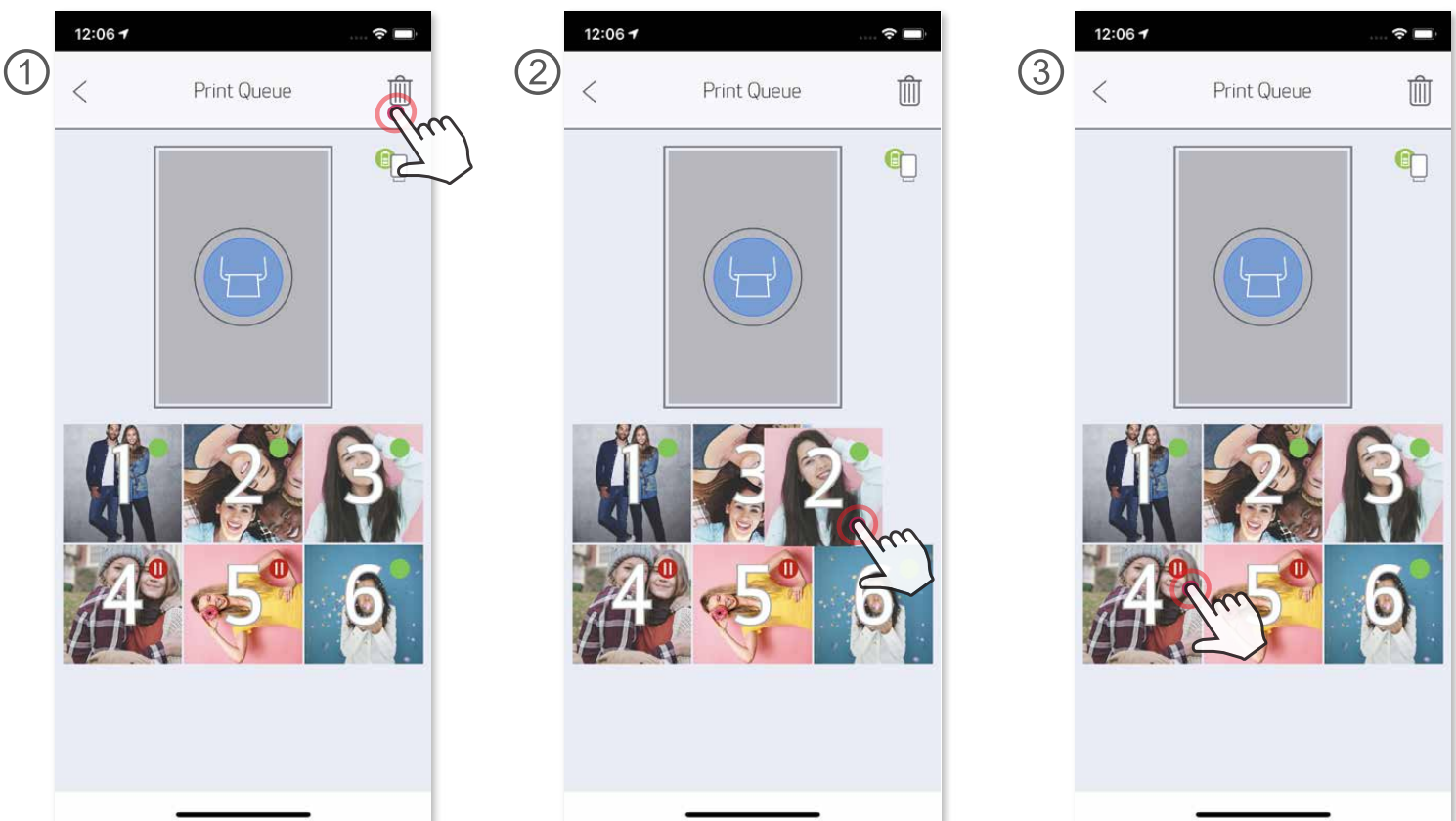

Merknad om utskriftskø: Bildet vil bli lagret i utskriftskøen hvis skriveren ikke er slått på og tilkoblet når du sender det til utskrift. Du kan skrive ut bildet ganske enkelt ved å slå på skriveren og koble til igjen. Du vil bli spurt om du vil skrive ut bildene i køen. Hvis du vil vise eller slette bilder i køen, går du til hovedmenyen > Utskriftskø.

MERK

- Det utskrevne bildet kan være forskjellig fra originalbildet fordi “skjermteknologien” som brukes til å vise farger på en mobilenhet, er forskjellig fra “utskriftsteknologien” som brukes til å skrive ut farger på papir.
- Ikke dra ut papiret med kraft under utskrift eller ved papirstopp.
- Ikke åpne toppdekslet under utskrift. Det kan påvirke utskriftskvaliteten.
- Hvis skriveren vibreres eller rystes, kan kvaliteten på bildeutskriften påvirkes.

REDIGERE BILDER

Du kan tilpasse bildet med redigeringer som filtre, klistremerker, tekst og mer.

- ① Trykk på ikonene nederst på skjermen.
- ② Tilpass slik du ønsker.
- ③ Ikke glem å lagre, dele eller skrive ut endringene før du lukker skjermen.



* Ansiktsgjenkjenning i bilde kreves.

BRUKE MOSAIKKUTSKRIFT

Bruk Montasje-funksjonen til å skrive ut et enkeltbilde over flere ark slik at du kan lage en større mosaikkutskrift.

- ① Når du er klar til å skrive ut, trykker du på  og trykker på valgene for 2 x 2- eller 3 x 3-utskrifter. (Det vil vises linjer slik at du ser hvordan bildet blir oppdelt.)



- ② Trykk på  for å skrive ut bildedelene, og sett dem deretter sammen for å lage et større bilde





BRUKE MONTASJEUTSKRIFT

Bruk Montasje-funksjonen til å skrive ut opptil 6 bilder på ett 2x3-ark.

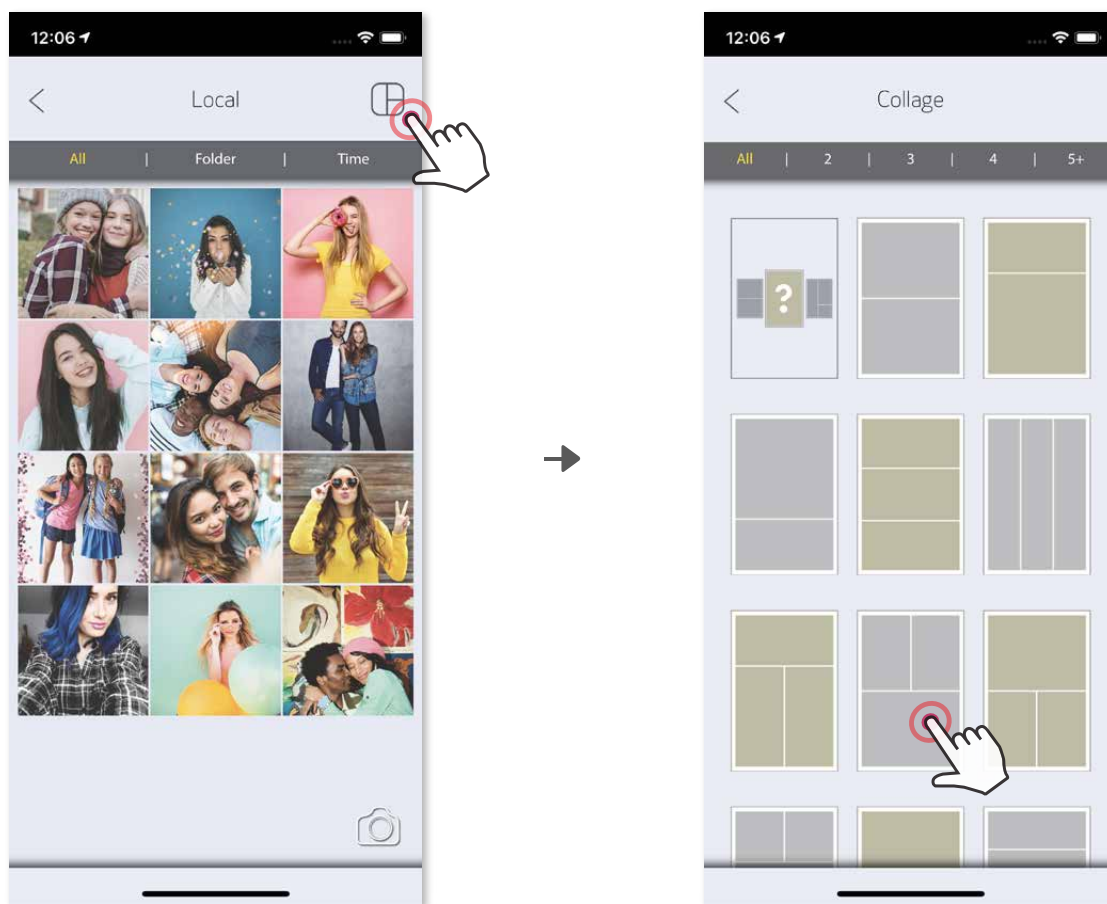
- ① Åpne bildene i Bildegalleri eller fra Album på nettet.
- ② Trykk på  for å vise montasjemalvalgene, og velg det du vil bruke (du kan velge mellom 2, 3 eller 6 bilder i en mal).



- ③ Merk av numrene på bildene som trengs til malen, og trykk på "Valgt".
- ④ Juster bildene i montasjen slik du ønsker, og trykk deretter på  for å skrive ut,  for å dele eller  for å lagre.

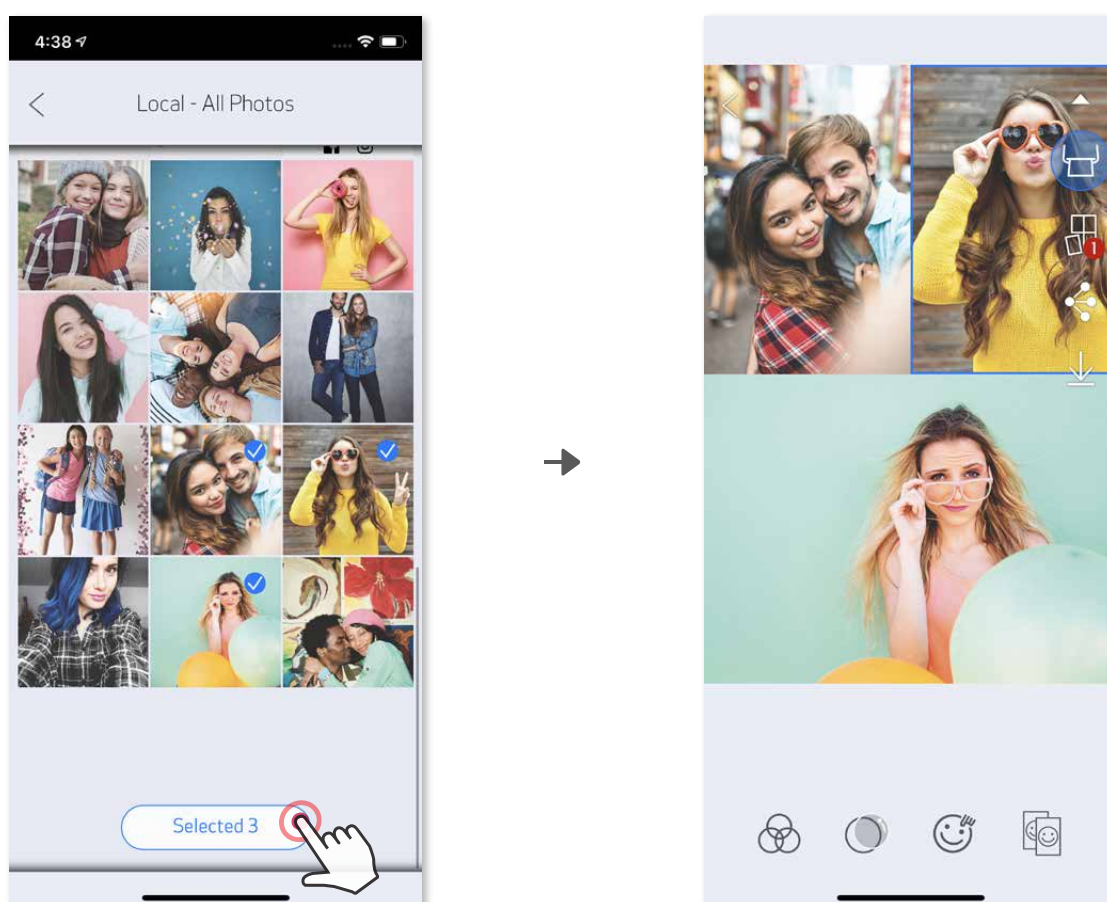

DELE BILDER

Du kan enkelt dele eller lagre bildene og endringene.

- ① Når du er klar, trykker du på  for å åpne alternativene på enheten.
- ② Del med en oppført app, eller lagre i enhetens bildelager.



Android

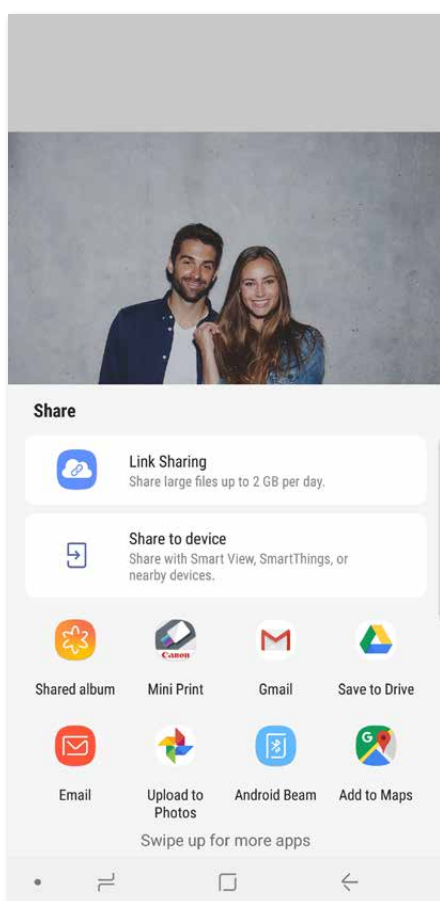

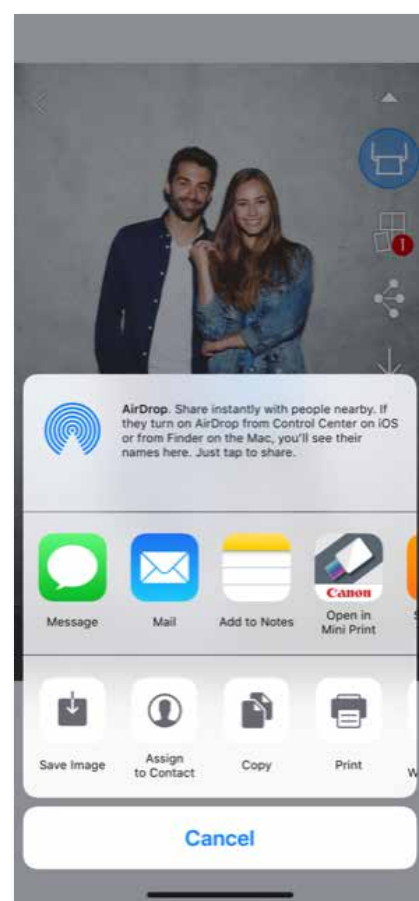

iOS



LAGRE BILDER

Du kan enkelt lagre bildene dine i Canon-mappen i appen.

- ① Når du er klar, trykker du på  for å lagre bildet.
- ② Hvis du vil se de lagrede bildene dine, trykker du på , på “Mappe” og deretter på “Lokal – Canon”.

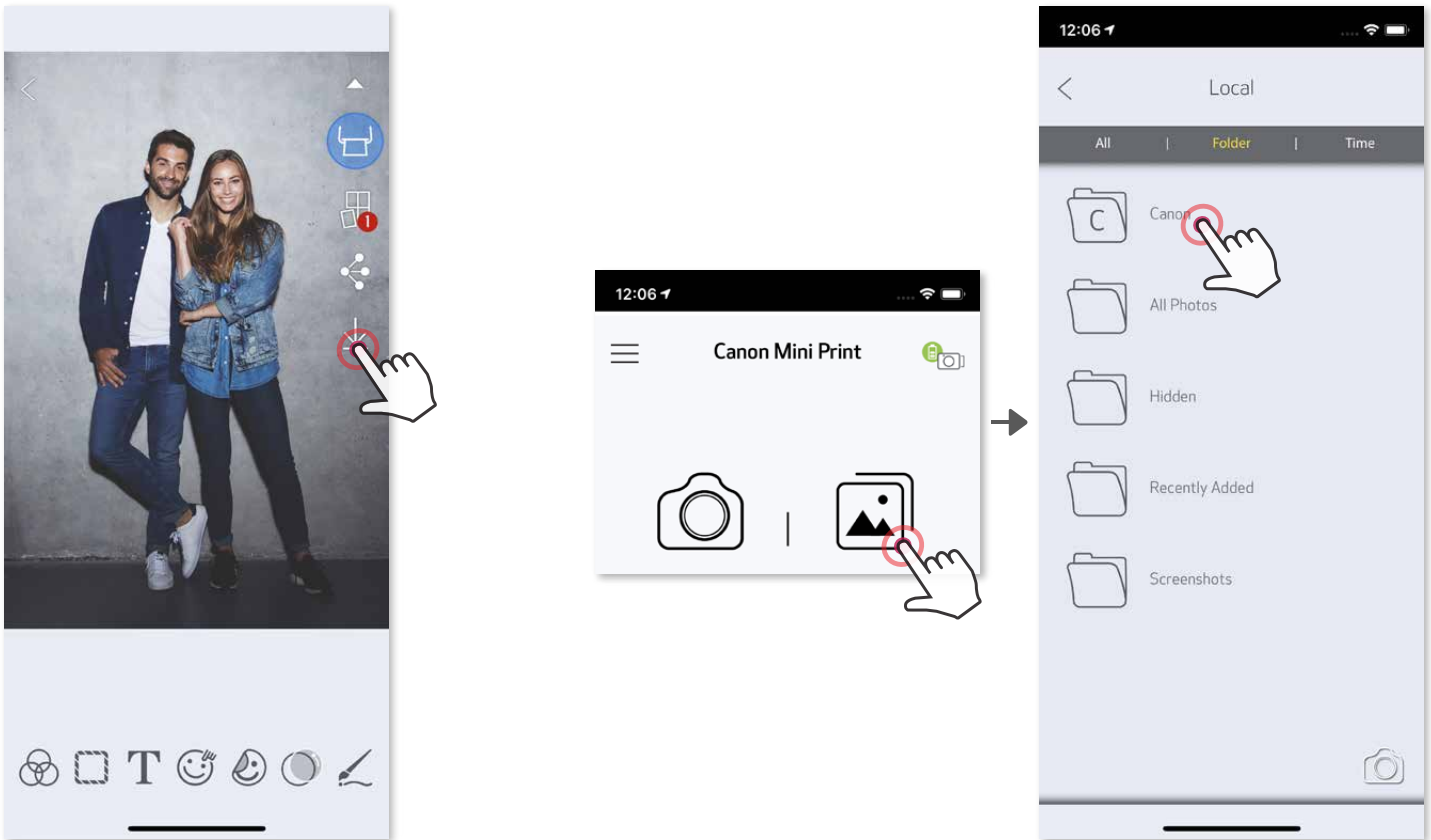

Hvis du vil slette et bilde fra Canonmappen i appen, trykker du på  for å vise Bildegalleri.

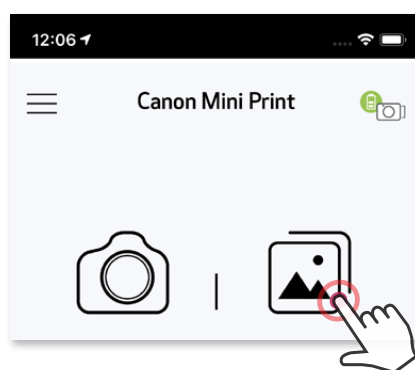

- ① Trykk på “Mappe” og deretter “Lokal – Canon”.
- ② Trykk på  og velg deretter bildet eller bildene du vil slette permanent.

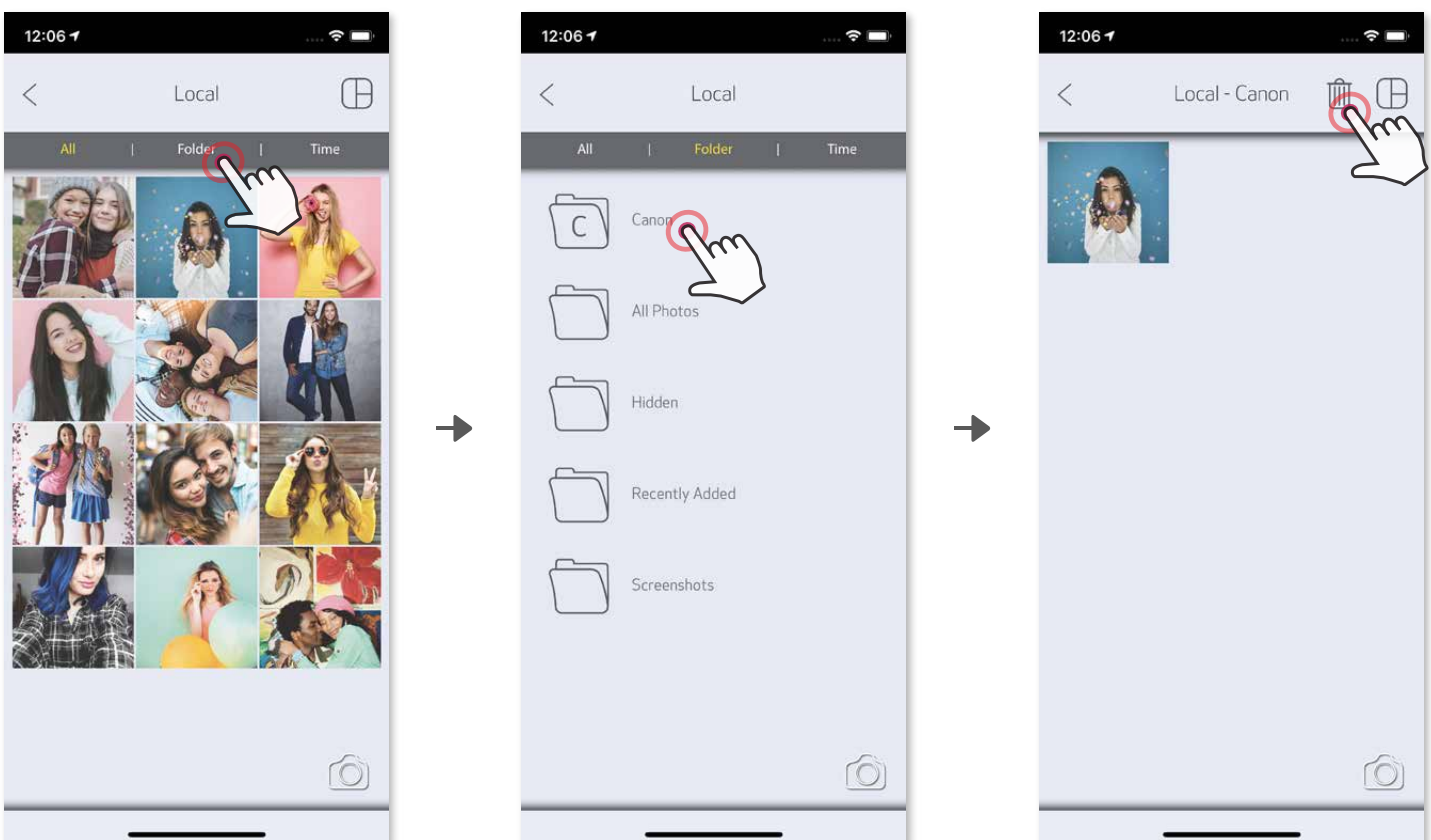

SENDE TIL MINI PRINT

Send et bilde fra enhetens bildegalleri eller kamerarull til Canon Mini Print-appen.

For Android

- ① Finn et bilde i enhetens galleri, og trykk på deleknappen.
- ② Trykk på Mini Print-ikonet for å sende bildet til appen slik at du kan redigere og skrive det ut.

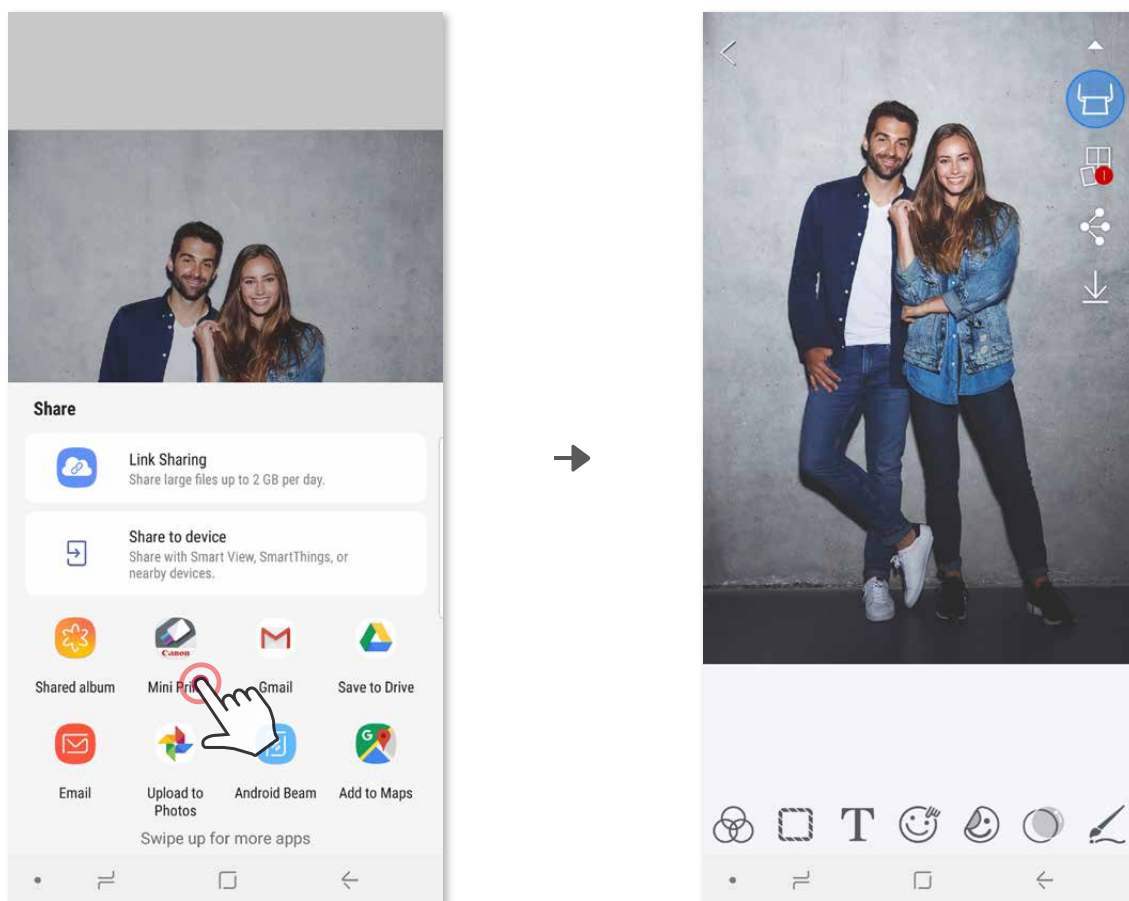

For iOS

- ① Finn et bilde i enhetens galleri, og trykk på deleknappen.
- ② **ALTERNATIV A** – Trykk på “Åpne i Mini Print” for å sende bildet til appens redigeringsskjerm der du kan redigere og skrive det ut.
- ③ **ALTERNATIV B** – Trykk på “Skriv ut til Canon” for å sende bildet direkte til utskriftskøen.

Redigeringsskjerm

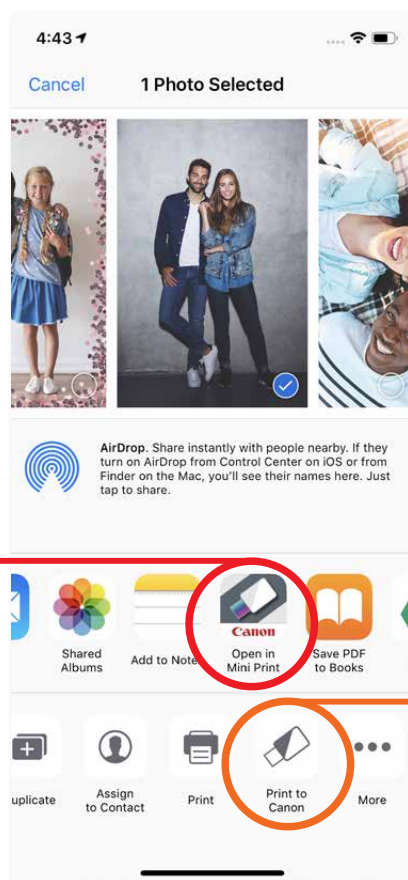

Utskriftskø

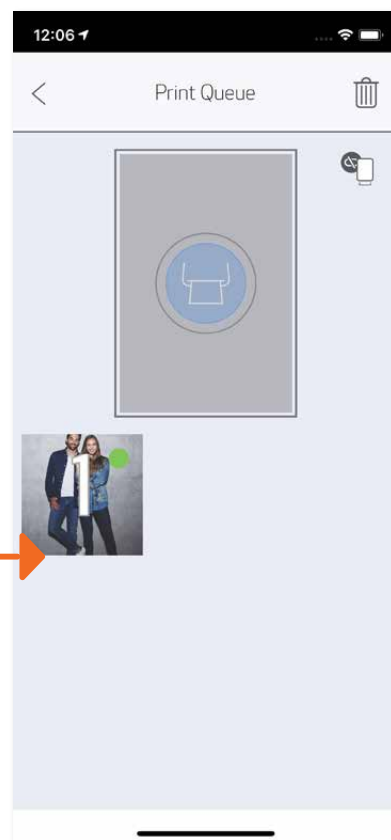

Canon

SMART SHEET, ZINK Technology og ZINK Trademarks eies av ZINK Holdings LLC. Brukes under lisens. Apple, Apple-logoen, iPad, iPad Air, iPad Pro og iPhone er varemerker for Apple Inc., registrert i USA og andre land. App Store er et servicemerk av Apple Inc. iOS er et varemerke eller registrert varemerke for Cisco i USA og andre land og brukes under lisens. Android, Google Play og Google Play-logoen er varemerker for Google LLC. Bluetooth er et registrert varemerke for Bluetooth SIG. Wi-Fi er et registrert varemerke for Wi-Fi Alliance. Alle andre produktnavn, merkenavn og logoer fra tredjeparter er varemerker tilhørende deres respektive eiere.